

réf : A 2015 00119 / AM/SL/CC

**L'AN DEUX MIL SEIZE**

**Le TREIZE JUILLET**

Maître Aude MONCHICOURT, Notaire soussigné, en qualité d'associé et au nom de la Société Civile Professionnelle dénommée "Jean-Christophe CLAIS et Aude MONCHICOURT, Notaires Associés", titulaire d'un office notarial, dont le siège social est à Lille, 22 rue d'Inkermann,

A reçu le présent acte authentique à la requête de la ou des personne(s) ci-après identifiée(s) :

**ETAT DESCRIPTIF DE DIVISION**  
**REGLEMENT DE COPROPRIETE**

**IDENTIFICATION DU REQUERANT**

La société dénommée "JEANNE ET JEAN",

Société à responsabilité limitée au capital de MILLE EUROS (1.000,00 €), dont le siège social est à LILLE (59000), 6 rue Lamartine.

Immatriculée au Registre du Commerce et des Sociétés de LILLE METROPOLE et identifiée sous le numéro SIREN 813 195 088.

**PRESENCE - REPRESENTATION**

- La société "JEANNE ET JEAN", est représentée par Monsieur Geroges-Pierre AFONSO , ici présent, agissant en qualité de gérant, et en vertu de l'article 12 des statuts de ladite société.

Lequel requérant, préalablement au règlement de copropriété et à l'état descriptif de division concernant l'immeuble ci-après désigné, a exposé ce qui suit :

**EXPOSE**

Le requérant rappelle que la société dénommée "JEANNE ET JEAN." est propriétaire des biens et droits ci-dessous désignés :

Un immeuble sis 34 et 36 rue Jean Bart à LILLE, repris au cadastre sous les n°95, 96, 194 et le volume 1 de la parcelle n°193 de la section OR pour des contenances respectives de 3a 26ca, 1a 46 ca, 3a 22ca et 2 a 22ca.

L'immeuble se compose de deux bâtiments front à rue (A pour le 34 rue Jean Bart et B pour le 36 rue Jean Bart), et de trois bâtiments arrières (C pour le bâtiment en fond de parcelle OR n°31p2, D pour le bâtiment en fond de parcelle OR n°95 et E pour l'aile arrière droite reliant les bâtiments A et D).



Bâtiment A : un rez de chaussée, trois étages et un sous-sol  
 Bâtiment B : un rez de chaussée, trois étages et un sous-sol  
 Bâtiment C : rez de chaussée, deux étages et un sous-sol  
 Bâtiment D : rez de chaussée, trois étages et un sous-sol  
 Bâtiment C : rez de chaussée, un étage et un sous-sol

### **Rappel de la Division cadastrale**

Le requérant a fait procéder par Monsieur Antoine ESTADIEU, Géomètre-Expert à LILLE (59000), 5Bis rue Armand Carrel, à l'établissement d'un document d'arpentage d'ensemble portant sur la parcelle initialement cadastrée section OR numéro 31 d'une contenance de 05a 43ca, au lieudit "32 rue Jeanne d'Arc".

Une copie dudit document d'arpentage est en cours de publication au Service de la Publicité Foncière de LILLE (1<sup>ème</sup> bureau).

Une copie du plan de division établi par Monsieur Antoine ESTADIEU, Géomètre-Expert ci-dessus nommé, et portant le numéro 5042 A est demeurée ci-annexé à l'acte reçu par Maître Aude MONCHICOURT, Notaire soussigné, ce jour, précédemment aux présentes.

Ce document d'arpentage d'ensemble a affecté des références cadastrales nouvelles. Il en résulte que la parcelle initialement identifiée a été divisée en DEUX (2) parcelles, le tout ainsi qu'il résulte de l'énonciation ci-après :

<b>ANCIENNE REFERENCE CADASTRALE</b>			<b>NOUVELLES REFERENCES CADASTRALES</b>		
<b>Section</b>	<b>Numéro</b>	<b>Contenance</b>	<b>Section</b>	<b>Numéro</b>	<b>Contenance</b>
OR	31	05a 43ca	OR	193	02a 22ca
			OR	194	03a 22ca
Contenance totale		05a 43ca	Contenance totale		05a 43ca

### **Effet relatif**

Acquisition aux termes d'un acte reçu par Maître Aude MONCHICOURT, Notaire à LILLE, le 24 Novembre 2015 dont une copie authentique a été publiée au service de la publicité foncière de LILLE I, le 16 Décembre 2015 volume 2015 P numéro10583.

### **Origine de propriété**

#### **Du Chef de la SARL JEANNE ET JEAN**

L'ensemble immobilier appartient à la SARL "JEANNE ET JEAN" par suite de l'acquisition qu'elle en a faite de:

a) L'ETAT FRANCAIS,

b) L'établissement public national à caractère administratif dénommé "**CENTRE NATIONAL D'ENSEIGNEMENT A DISTANCE**", en abrégé **CNED**, dont le siège social est à CHASSENEUIL DU POITOU (86360), FUTUROSCOPE CHASSENEUIL, Téléport 2, 2 boulevard Nicéphore Niépce, identifié sous le

A handwritten signature, possibly 'S', is written in the bottom left corner of the page. To its right, there is a vertical line or mark.

numéro SIREN 197 529 050.

Suivant acte reçu par Maître Aude MONCHICOURT, Notaire soussigné, le 24 Novembre 2015, moyennant un prix payé comptant au moyen de deux prêts consentis par La banque CIC NORD OUEST garantis par un privilège de prêteur de deniers et une affectation hypothécaire et quittancé aux termes dudit acte.

Une copie authentique dudit acte a été publiée au service de la publicité foncière de LILLE, premier bureau, le 16 Décembre 2015, Volume 2015P numéro 10583 et les bordereaux d'inscription ont été enregistrés le 16 décembre 2015 sous le volume 2015 V numéro 4998 pour le privilège de prêteur de deniers et sous le volume 2015 V numéro 4999 pour l'hypothèque conventionnelle.

**Du Chef de l'ETAT FRANÇAIS et du CNED**

**Concernant la parcelle cadastrée section OR numéro 31 correspondant au 32 rue Jeanne d'Arc**

Les biens immobiliers appartenait à l'Etat Français par suite de l'acquisition qu'il en a faite de :

La Société Anonyme "FROMAGERIES BEL - LA VACHE QUI RIT", dont le siège social était à PARIS (8ème arrdt), 4 rue d'Anjou, alors immatriculée au Registre du Commerce et des Sociétés de PARIS sous le numéro 54 B 8806.

Suivant acte reçu par Monsieur le Préfet de la Région Nord Pas-de-Calais, le 4 mars 1976, moyennant un prix payé comptant et quittancé aux termes dudit acte.

Une copie authentique de cet acte a été publiée au Service de la Publicité Foncière de LILLE (1er bureau), le 8 mars 1976 volume 1939 numéro 4.

**Concernant la parcelle cadastrée section OR numéro 95 correspondant au 34 rue Jean Bart**

Les biens immobiliers appartenait à l'Etat Français par suite des faits et actes ci-après relatés :

**1/ Acquisition par l'Université de LILLE**

Originellement, la parcelle cadastrée section OR numéro 95 (anciennement cadastrée section K numéro 80), appartenait à l'Université de LILLE, par suite de l'acquisition qui en avait été faite de :

Monsieur Paul Olivier VACHIETTI, et Madame Maria POLDI, son épouse,

Suivant acte reçu par Maître Joseph VANDORME, Notaire à LILLE, le 19 septembre 1950, moyennant un prix payé comptant et quittancé aux termes dudit acte.

Une expédition de cet acte a été transcrite au Service de la Publicité Foncière de LILLE (1er bureau), le 2 octobre 1950 volume 1917 numéro 20.

**2/ Réintégration au Patrimoine de l'Etat Français**

Aux termes d'un arrêté conjoint du ministre délégué auprès du Ministre de l'Economie et des finances chargé du budget et du Ministre de l'Education Nationale - Section des Equipements et des Constructions, en date du 2 novembre 1982, la



parcelle dont il s'agit a été réintégrée au Patrimoine de l'Etat Français.

Il résulte, dudit arrêté ce qui suit, littéralement retranscrit :

*"Art. 1er. - Est réintégré dans le patrimoine de l'Etat, affecté à titre définitif au ministère de l'éducation nationale et attribué à titre de dotation au centre national de documentation pédagogique pour les besoins du centre de télé-enseignement, un ensemble immobilier bâti situé à LILLE (Nord), 34 rue Jean Bart, cadastré section OR n° 95 , pour une contenance de trois ares vingt six centiares tel au surplus qu'il figure délimité par un liseré rouge au plan ci-annexé.*

*Art. 2. - L'immeuble désigné ci-dessus est inscrit au tableau général des propriétés de l'Etat sous le numéro 591-937 et recensé sous la rubrique "universités (anciens établissements)".*

*En ce qui concerne ledit tableau, l'immatriculation nouvelle sera effectuée au profit du centre national de documentation pédagogique.*

*Art. 3. - La dotation s'étendra, le cas échéant, aux constructions ou additions de construction qui seront édifiées sur la parcelle susvisée.*

*L'ensemble des immeubles sera remis gratuitement à l'Etat quand prendra fin la dotation.*

*Art. 4. - Le directeur général des impôts, chef du service des domaines au ministère de l'économie et des finances et le directeur des équipements et des constructions au ministère de l'éducation nationale sont chargés, chacun en ce qui le concerne, de l'exécution du présent arrêté qui sera publié au Journal Officiel de la République Française."*

Ledit arrêté du 2 novembre 1982 a été suivi d'un arrêté rectificatif du Ministère de l'Education Nationale - Direction Générale des Finances et de la Modernisation, en date du 29 mai 1986, duquel il résulte ce qui suit littéralement retranscrit :

*"Art. 1er. - L'article 1er de l'arrêté du 2 novembre 1982 susvisé est modifié comme suit :*

*"Art. 1er. - Est réintégré dans le patrimoine de l'Etat, affecté à titre définitif au ministère de l'éducation nationale et attribué à titre de dotation au centre national d'enseignement par correspondance, un ensemble immobilier bâti situé à LILLE (Nord), 34 rue Jean Bart , cadastré section OR n° 95 , pour une contenance de trois ares vingt six centiares tel au surplus qu'il figure délimité par un liseré rouge au plan ci-annexé."*

*Art. 2. - Le directeur général des finances et de la modernisation au ministère de l'éducation nationale et le directeur général des impôts, chef du service des domaines au ministère de l'économie, des finances et de la privatisation, sont chargés, chacun en ce qui le concerne, de l'exécution du présent arrêté qui sera publié au Journal Officiel de la République Française."*

Une copie desdits arrêtés ont fait l'objet d'un acte de dépôt au rang des minutes de Maître Patrick BRIDOUX, Notaire associé soussigné, le 31 mai 2012, dont une copie authentique a été publiée au Service de la Publicité Foncière de LILLE (1er bureau), le 6 juillet 2012 volume 2012P numéro 6177.

Handwritten signature and initials in black ink, consisting of a large stylized 'S' followed by a vertical line.



**Concernant la parcelle cadastrée section OR numéro 96 correspondant au 36 rue Jean Bart**

Les biens immobiliers appartenant au CNED (Centre National d'Enseignement à Distance) par suite de l'acquisition qu'il en a faite, alors à usage d'habitation, de :

Madame Jeannine FOSSIER, né à NOYELLES-SOUS-LENS (Pas-de-Calais), le 29 juillet 1922.

Suivant acte reçu par Maître Patrick VACOSSIN, Notaire à LILLE, le 30 juillet 1990, moyennant un prix stipulé payable après l'accomplissement des formalités de publicité foncière et la délivrance d'un certificat négatif d'inscription hypothécaire, ce qui a été fait depuis, ainsi déclaré.

Une copie authentique de cet acte a été publiée au Service de la Publicité Foncière de LILLE (1er bureau), le 30 juillet 1990 volume 90 P numéro 6239.

Plus antérieurement, la parcelle cadastrée section OR numéro 96 appartenait à Madame Jeannine MARTINACHE-FOSSIER, pour l'avoir acquis au cours de son veuvage de Monsieur André Achille Joseph TORCK, né à LILLE (Nord), le 22 janvier 1912, époux de Madame Monique Antoinette Clémence FICHAUX,

Suivant acte reçu par Maître Jacques VANDENBUSSCHE, Notaire à LILLE (Nord), le 23 juillet 1968, moyennant un prix payé comptant et quittancé aux termes dudit acte.

Une expédition de cet acte a été publiée au Service de la Publicité Foncière de LILLE (1er bureau), le 11 septembre 1968, volume 4960 numéro 21.

**En vue de la mise en copropriété de l'immeuble ci-dessus désigné, et de sa division en lots privatifs,**

**Le comparant a fait établir le règlement de copropriété contenant état descriptif de division dudit ensemble, un plan de copropriété et un diagnostic technique de l'immeuble par Monsieur Antoine ESTADIEU, Géomètre-Expert à LILLE. Lesdits plans et diagnostic technique demeureront ci-annexés après mention.**

Ceci exposé, le comparant a établi de la manière suivante, le règlement de copropriété et l'état descriptif de division faisant l'objet des présentes.

**VILLE DE LILLE**

**34 et 36 rue Jean Bart**

**REGLEMENT DE COPROPRIETE**

*CHAPITRE 1<sup>er</sup> - OBJET DU REGLEMENT*

**ARTICLE 1er** - Le présent règlement a été dressé conformément aux dispositions de la loi n°65-557 du 10 Juillet 1965 modifié et du décret n°67-223 du 17 Mars 1967, dans le but :

1°- D'établir la désignation et l'état descriptif de division de l'immeuble.



2°- De déterminer les parties communes affectées à l'usage de plusieurs ou de tous les copropriétaires et les parties privatives affectées à l'usage exclusif de chaque copropriétaire.

3°- De fixer en conséquence les droits et obligations des copropriétaires des différents locaux composant l'immeuble tant sur les installations qui seront leur propriété exclusive que sur les parties qui seront communes.

4°- D'organiser l'administration de l'immeuble en vue de sa bonne tenue, de son entretien, de la gestion des parties communes et de la participation de chaque copropriétaire au paiement des charges communes dont les diverses catégories sont également définies dans le présent règlement.

5°- De préciser les conditions d'amélioration de l'immeuble de sa reconstruction et de son assurance ainsi que les règles applicables en cas de contestation.

Ce règlement de copropriété et toutes les modifications qui lui seraient apportées seront obligatoires pour tous les copropriétaires et occupants d'une partie quelconque de l'immeuble, leurs ayant-droit et leurs ayant-cause (et ce en cas de démembrement du droit de propriété, tel que le prévoit le Code Civil pour les nus propriétaires et usufruitiers et tous les bénéficiaires d'un droit d'usage et d'habitation).

Il fera loi commune, à la quelle ils devront tous se conformer.

Le présent règlement de copropriété entrera en vigueur dès que les lots composant l'immeuble appartiendront au moins à deux personnes.

Ce projet de règlement ne pourra être publié qu'après l'obtention du diagnostic amiante et du diagnostic technique prévus par les articles L 1311-1 du code de la santé publique et L 111-6-2 de la loi du 14 décembre 2000.

Le diagnostic technique préalable à la mise en copropriété d'un immeuble construit depuis plus de quinze ans est porté à la connaissance de tout acquéreur par le notaire lors de la première vente des lots issus de la division et lors de toute nouvelle mutation réalisée dans un délai de trois ans à compter de la date du diagnostic.

A handwritten signature, possibly 'S', followed by a vertical line and a comma-like mark.

## **PREAMBULE**

Le présent ETAT DESCRIPTIF DE DIVISION et REGLEMENT DE COPROPRIETE est établi conformément aux dispositions :

- De la loi n° 65-557 du 10 juillet 1965 fixant le statut de la copropriété des immeubles bâtis,
- Reformée par la loi n° 85-1470 du 31 décembre 1985,
- Modifiée par la loi n° 94-624 du 21 juillet 1994 relative à l'habitat,
- Modifiée par la loi n° 95-73 du 21 janvier 1995 relative à la sécurité,
- Modifiée par la loi n° 2000-1208 du 13 décembre 2000 relative à la solidarité et au renouvellement urbains (dite loi SRU),
- Modifiée par la loi n° 2003-590 du 2 juillet 2003
- Modifiée par la loi du 30 juillet 2003
- Modifiée par la loi du 1<sup>er</sup> août 2003
- Modifiée par la loi n° 2006-872 du 13 juillet 2006 (dite loi ENL)
- Modifiée par la loi n° 2006-1772 du 30 décembre 2006 sur l'eau et les milieux aquatiques
- Complétée par le décret n° 67-223 du 17 mars 1967,
- Modifiée par le décret n° 95-162 du 15 février 1995.
- Modifiée par le décret du 23 mai 1997
- Modifiée par le décret du 4 avril 2000
- Modifiée par le décret n° 2001-477 du 27 mai 2004
- Modifiée par le décret du 9 septembre 2004
- Modifiée par le décret du 14 mars 2005
- Modifiée par la loi du 26 mars 2014 relative à l'accès au logement et un urbanisme rénové (dite loi ALUR)

## *CHAPITRE II - DESIGNATION ET DIVISION DE L'IMMEUBLE*

### **I-DESIGNATION**

**ARTICLE 2** -Le présent règlement de copropriété s'applique à un immeuble sis 34 et 36 rue Jean Bart à LILLE, repris au cadastre sous les n°95, 96, 194 et le volume 1 de la parcelle n°193 de la section OR pour des contenances respectives de 3 a 26, 1 a 46 ca, 3 a 22 ca et 2 a 22 ca.

L'immeuble se compose de deux bâtiments front à rue (A pour le 34 rue Jean Bart et B pour le 36 rue Jean Bart), et de trois bâtiments arrières (C pour le bâtiment en fond de parcelle OR n°31p2, D pour le bâtiment en fond de parcelle OR n°95 et E pour l'aile arrière droite reliant les bâtiments A et D).

Bâtiment A : un rez de chaussée, trois étages et un sous-sol

Bâtiment B : un rez de chaussée, trois étages et un sous-sol

Bâtiment C : rez de chaussée, deux étages et un sous-sol

Bâtiment D : rez de chaussée, trois étages et un sous-sol

Bâtiment E : rez de chaussée, un étage et un sous-sol



**SERVITUDES**

Une servitude de cour commune est à constituer :  
Fonds dominant : parcelle OR n°193 volume 2  
Fonds servant : parcelle OR n°194

Une servitude de passage à pieds et véhicules est à créer :  
Fonds dominant : parcelle OR n°193, volume 2  
Fonds servant : parcelle OR n°95, 96 et 194 au rez-de-chaussée (passages à pieds et véhicule sous les porches du 34 et du 36 rue Jean Bart)

Une servitude de passage à pieds dont l'accès est à créer :  
Fonds dominant : parcelle OR n°193, volume 1, lot de copropriété 1022  
Fonds servant : parcelle OR n°193, volume 2

**ELEMENTS D'EQUIPEMENT**

EAU : Il y aura un compteur général et un décompteur par lot principal.

E.D.F. : Il y aura un compteur pour les parties communes, un compteur pour l'ascenseur voiture et un compteur par lot.

TELEVISION : Il y aura une installation collective par réseau câblé, raccordement individuel pour les chaînes nationales. Il y aura un raccordement à la fibre suivant possibilité.

EGOUT : Raccordé au tout à l'égout

CHAUFFAGE : Individuel

EAU CHAUDE : Individuel

INTERPHONE : à créer

LOCAL POUBELLES : il y aura un local poubelle, au rez-de-chaussée du bâtiment D

**PLANS**

Les plans de cet immeuble ont été dressés par la S.C.P. Antoine ESTADIEU Géomètre-Expert à LILLE auteur de ce règlement. Un exemplaire de ces plans restera annexé à l'acte.

**CALCULS**

Conformément à l'article 5 de la loi du 10 Juillet 1965, les quotes-parts de copropriété du sol et des parties communes sont proportionnelles à la valeur relative de chaque partie privative par rapport à l'ensemble des valeurs desdites parties, telles que ces valeurs résultent de la consistance, de la superficie et de la situation des lots, sans égard à leur utilisation.

Il est bien entendu qu'un lot ayant la jouissance privative d'une terrasse, d'un balcon ... aura, proportionnellement à la surface dont il jouit, une augmentation des tantièmes propres à son lot.

Les lots autres qu'appartements, bureaux ou locaux professionnels, ont un coefficient qui leur est propre (garages, parkings, greniers, caves, dépendances...).

Etant ici précisé que les tantièmes de copropriété ont été calculés par le Cabinet Antoine ESTADIEU, géomètre - expert à LILLE, 5bis rue Armand Carrel, en juin 2016 et que la méthode utilisée est celle-ci après indiquée :

"Coefficients employés pour le calcul des quotes-parts de masse générale

<b>k1 : Nature du lot</b>
1.00 pour la superficie des aménagements possibles 0.20 pour le stationnement extérieur couvert 0.15 pour les stationnements extérieurs 0.30 pour le stationnement intérieur 0.20 pour les caves 0.25 pour la superficie inférieure à 1m80 0.25 pour les terrasses 0.20 pour les balcons 0.10 pour les jardins

Situation du lot

<b>k2 : Niveau</b>
1.00 Sous-sol 0.95 Rez-de-chaussée 1.00 1er étage 0.98 2e étage 0.95 3e étage

**FORMULE EMPLOYEE**

*Superficie pondérée = Superficies x k1 x k2*

**Coefficients employés pour le calcul des quotes-parts de charges d'ascenseur véhicule**

<b>k1 : Fréquence d'utilisation</b>	<b>k2: Niveau</b>
1.00 pour les places de stationnement du sous-sol	1.00 sous-sol

**FORMULE EMPLOYEE**

*Superficie pondérée = Superficie brute habitable x k1 x k2*

**Superficies utilisées**

*Les quotes-parts de masse et de charges ont été calculées à partir des superficies brutes aménageables des locaux*



## II - ETAT DESCRIPTIF DE DIVISION

**ARTICLE 3** - L'ensemble est divisé en 42 lots numérotés de 1001 à 1022 pour les stationnements et caves, 1101 à 1107 pour les lots du bâtiment A, 1201 à 1205 pour les lots du bâtiment B, 1301 à 1303 pour les lots du bâtiment C, 1401 à 1405 pour les lots du bâtiment D. La désignation ci-après de ces lots comporte, pour chacun d'eux, l'indication des parties faisant l'objet d'une propriété exclusive (parties privatives) ainsi que la quote-part qui y est attachée dans la propriété indivise des parties communes. Cette quote-part est exprimée en millièmes (1.000èmes).

La désignation des lots est faite par un observateur placé face à l'immeuble dans la rue. La composition des lots est la suivante :

**LOT N°1001** a) Une place de stationnement intérieur au sous-sol du bâtiment E.  
b) Et les quatre millièmes des parties communes générales. **4/1.000 èmes**

**LOT N°1002** a) Une place de stationnement intérieur au sous-sol du bâtiment E.  
b) Et les quatre millièmes des parties communes générales. **4/1.000 èmes**

**LOT N°1003** a) Une place de stationnement intérieur au sous-sol du bâtiment E.  
b) Et les quatre millièmes des parties communes générales. **4/1.000 èmes**

**LOT N°1004** a) Une place de stationnement intérieur au sous-sol.  
b) Et les quatre millièmes des parties communes générales. **4/1.000 èmes**

**LOT N°1005** a) Une place de stationnement intérieur au sous-sol du bâtiment B.  
b) Et les quatre millièmes des parties communes générales. **4/1.000 èmes**

**LOT N°1006** a) Une place de stationnement intérieur au sous-sol.  
b) Et les quatre millièmes des parties communes générales. **4/1.000 èmes**

**LOT N°1007** a) Une place de stationnement intérieur au sous-sol.  
b) Et les quatre millièmes des parties communes générales. **4/1.000 èmes**

**LOT N°1008** a) Une place de stationnement intérieur au sous-sol.  
b) Et les quatre millièmes des parties communes générales. **4/1.000 èmes**

**LOT N°1009** a) Une place de stationnement intérieur au sous-sol  
b) Et les quatre millièmes des parties communes générales. **4/1.000 èmes**

**LOT N°1010** a) Une place de stationnement intérieur au sous-sol.  
b) Et les quatre millièmes des parties communes générales. **4/1.000 èmes**

**LOT N°1011** a) Une place de stationnement intérieur au sous-sol.  
b) Et les quatre millièmes des parties communes générales. **4/1.000 èmes**

**LOT N°1012** a) Une place de stationnement intérieur au sous-sol.  
b) Et les quatre millièmes des parties communes générales. **4/1.000 èmes**

9 1

**LOT N°1013** a) Une place de stationnement intérieur au sous-sol.  
b) Et les trois millièmes des parties communes générales. **3/1.000 èmes**

**LOT N°1014** a) Une place de stationnement intérieur au sous-sol.  
b) Et les trois millièmes des parties communes générales. **3/1.000 èmes**

**LOT N°1015** a) Une place de stationnement extérieur couvert au rez-de-chaussée du bâtiment E.  
b) Et les deux millièmes des parties communes générales. **2/1.000 èmes**

**LOT N°1016** a) Une place de stationnement extérieur couvert au rez-de-chaussée du bâtiment E.  
b) Et les deux millièmes des parties communes générales. **2/1.000 èmes**

**LOT N°1017** a) Une place de stationnement extérieur couvert au rez-de-chaussée du bâtiment E.  
b) Et les trois millièmes des parties communes générales. **3/1.000 èmes**

**LOT N°1018** a) Une place de stationnement extérieur couvert au rez-de-chaussée du bâtiment D.  
b) Et les trois millièmes des parties communes générales. **3/1.000 èmes**

**LOT N°1019** a) Une place de stationnement extérieur au rez-de-chaussée.  
b) Et les deux millièmes des parties communes générales. **2/1.000 èmes**

**LOT N°1020** a) Une place de stationnement extérieur au rez-de-chaussée.  
b) Et les deux millièmes des parties communes générales. **2/1.000 èmes**

**LOT N°1021** a) Une place de stationnement extérieur au rez-de-chaussée.  
b) Et les deux millièmes des parties communes générales. **2/1.000 ème**

**LOT N°1022** a) Un ensemble de caves au sous sol.  
b) Et les neuf millièmes des parties communes générales. **9/1.000 ème**

**LOT N°1101** plateau à aménager au rez-de-chaussée des bâtiments A et E, accès sur le hall commun de la partie commune spéciale 1. Il y a également la jouissance privative d'un jardin.  
b) Et les soixante-deux millièmes des parties communes générales **62/1.000èmes**



- LOT N°1102** a) Un plateau à aménager au premier étage des bâtiments A et E, avec accès sur le palier commun de la partie commune spéciale 1. Il a également la jouissance privative d'un balcon dont l'accès se fait par le bâtiment A et d'une terrasse sur la toiture du bâtiment E. Il souffrira d'une servitude de passage au profit du lot 1106.
- b) Et les cent dix-neuf millièmes des parties communes générales **119/1.000 èmes**

- LOT N°1103** a) Un plateau à aménager au deuxième étage du bâtiment A, avec accès sur le palier commun de la partie commune spéciale 2. Il a également la jouissance privative d'une terrasse.
- b) Et les cent trente-huit millièmes des parties communes générales **138/1.000 èmes**

- LOT N°1104** a) Un plateau à aménager au troisième étage du bâtiment A, avec accès sur le palier commun de la partie commune spéciale 2.
- b) Et les vingt millièmes des parties communes générales **20/1.000èmes**

- LOT N°1105** a) Un plateau à aménager au troisième étage du bâtiment A, avec accès sur le palier commun de la partie commune spéciale 2.
- b) Et les cinquante-sept millièmes des parties communes générales **57/1.000èmes**

- LOT N°1106** a) Un local au premier étage du bâtiment A, avec accès sur le palier commun de la partie commune spéciale 1. L'accès se fera par une servitude de passage sur le lot 1102.
- b) Et les deux millièmes des parties communes générales **2/1.000èmes**

- LOT N°1107** a) Un ensemble de caves au sous-sol du bâtiment A, avec accès sur le sous-sol commun.
- b) Et les dix millièmes des parties communes générales **10/1.000èmes**

- LOT N°1201** a) Un plateau à aménager au premier étage du bâtiment B, avec accès sur le palier commun de la partie commune spéciale 2. Il a également la jouissance privative d'un balcon.
- b) Et les trente-sept millièmes des parties communes générales **37/1.000èmes**

- LOT N°1202** a) Un plateau à aménager au deuxième étage du bâtiment B, avec accès sur le palier commun de la partie commune spéciale 2.
- b) Et les trente-neuf millièmes des parties communes générales **39/1.000èmes**



- LOT N°1203** a) Un plateau à aménager au troisième étage du bâtiment B, avec accès sur le palier commun de la partie commune spéciale 2.  
b) Et les cinquante millièmes des parties communes générales **50/1.000 èmes**

- LOT N°1204** a) Une cave au sous-sol du bâtiment B.  
b) Et les deux millièmes des parties communes générales **2/1.000 èmes**

- LOT N°1205** a) Une cave au sous-sol du bâtiment B.  
b) Et les deux millièmes des parties communes générales **2/1.000 èmes**

- LOT N°1301** a) Un plateau à aménager au rez-de-chaussée et au sous-sol du bâtiment C, avec accès sur le hall commun de la partie commune spéciale 3. Il a également la jouissance privative d'un jardin. Ce lot est indivisible.  
b) Et les quatre-vingt-sept millièmes des parties communes générales **87/1.000 èmes**

- LOT N°1302** a) Un plateau à aménager au premier étage du bâtiment C, avec accès sur palier commun de la partie commune spéciale 3.  
b) Et les quatre-vingts millièmes des parties communes générales **80/1.000 èmes**

- LOT N°1303** a) Un plateau à aménager au deuxième étage du bâtiment C, avec accès sur palier commun de la partie commune spéciale 3. Il a également la jouissance privative d'une terrasse sur le toit dont l'accès est à créer par l'acquéreur dans les règles de l'art.  
b) Et les soixante-seize millièmes des parties communes générales **76/1.000 èmes**

- LOT N°1401** a) Un plateau à aménager au premier étage des bâtiments D et E, avec accès sur palier commun de la partie commune spéciale 3. Il a également la jouissance privative d'un balcon du bâtiment D et de la terrasse en toiture du bâtiment E.  
b) Et les soixante-quatre millièmes des parties communes générales **64/1.000 èmes**

- LOT N°1402** a) Un plateau à aménager au deuxième étage du bâtiment D avec accès sur palier commun de la partie commune spéciale 3. Il a également la jouissance privative d'une terrasse.  
b) Et les quarante-deux millièmes des parties communes générales **42/1.000 èmes**

- LOT N°1403** a) Un plateau à aménager au troisième étage du bâtiment D avec accès sur palier commun de la partie commune spéciale 3.

9 /

b) Et les vingt-huit millièmes des parties communes **28/1.000 èmes**

**LOT N°1404** a) Une cave au sous-sol du bâtiment D.

b) Et les trois millièmes des parties communes générales **3/1.000 èmes**

**LOT N°1405** a) Une cave au sous-sol du bâtiment D.

b) Et les trois millièmes des parties communes générales **3/1.000 èmes**

### **TABLEAU RECAPITULATIF**

L'état descriptif de division qui précède est résumé dans le tableau récapitulatif qui demeurera ci-joint et annexé aux présentes après mention, conformément à l'article numéro 71 du décret numéro 55-1350 du 14 Octobre 1955, modifié par le décret numéro 59-90 du 7 Janvier 1959.

### ***CHAPITRE III - PARTIES COMMUNES ET PARTIES PRIVATIVES***

#### **I-DEFINITION DES PARTIES COMMUNES**

**ARTICLE 4-** Les parties communes sont celles qui ne sont pas affectées à l'usage exclusif d'un copropriétaire déterminé. Elles appartiendront indivisément à l'ensemble des copropriétaires, chacun pour la quote part de droits afférents à chaque lot, ainsi qu'il est indiqué dans l'état descriptif de division qui précède.

Elles comprennent notamment :

- La totalité du sol, c'est à dire l'ensemble du terrain, en ce compris le sol des parties construites.
- Les fondations, les gros murs de façades et de refend, les murs pignons, mitoyens ou non, les murs et clôture.
- Le gros œuvre des planchers à l'exclusion du revêtement des sols.
- La couverture du bâtiment principal et les chéneaux (pour le bâtiment principal et le bâtiment arrière).
- Les conduits de fumée (coffres et gaines), les têtes de cheminées, les tuyaux d'aération des W.C. et ceux de ventilation des sanitaires.
- Le gros œuvre de l'escalier du bâtiment principal.
- Les tuyaux de chute et d'écoulement des eaux pluviales, ménagères et usées.
- Les conduits de tout à l'égout, les gaines et branchements à l'égout.
- Les conduits prises d'air, canalisations, colonnes montantes et descendantes d'eau, de gaz, d'électricité, (sauf toutefois les parties des canalisations se trouvant à l'intérieur des appartements ou des locaux en dépendant et affectés à l'usage exclusif de ceux-ci).

Et en général, les éléments, installations, appareils de toute nature et de leurs accessoires affectés à l'usage ou à l'utilité de tous ou certains copropriétaires du groupe de bâtiments.

Cette énonciation est purement énonciative et non limitative.

**ARTICLE 5 - ACCESSOIRES AUX PARTIES COMMUNES** - Sont également accessoires aux parties communes les droits immobiliers ci-après :





- Le droit de surélever le bâtiment principal et d'en affouiller le sol.
- Le droit d'édifier des bâtiments nouveaux dans la cour ou le jardin qui sont choses communes.
- Le droit d'affouiller ces cours et jardins.
- Le droit de mitoyenneté afférent aux parties communes.

**ARTICLE 6** -Les parties communes et les droits qui sont accessoires ne peuvent faire l'objet, séparément des parties privatives, d'une action en partage ni d'une licitation forcée.

#### **ARTICLE 6bis - CLAUSES PARTICULIERES**

Tout copropriétaire possédant un local dans lequel se trouvent des gaines, trappes, regards, compteurs, canalisations communes, câbles électriques etc... devra en tout temps, laisser le libre accès aux entreprises et administratives spécialisées pour leur entretien, leurs réparations, le relevage des compteurs, ou encore, la réalisation de nouveaux branchements.

Dans le cas où un même copropriétaire viendrait à acquérir des lots contigus ou non contigus mais desservis par des parties communes à la fois non indispensables à l'usage des autres lots et non essentielles au respect de la destination de l'immeuble, ce copropriétaire pourrait utiliser lesdites parties communes, à usage privatif, à charge pour lui de les entretenir et sauf à les rendre à leur destination première pour le cas où cette situation viendrait à prendre fin.

En tout état de cause, et avant toute approbation de jouissance il importera, cependant, à tout copropriétaire, de demander au syndic l'inscription de son projet à l'ordre du jour à la prochaine assemblée, afin que celle-ci s'assure de ce que cette « privatisation » est bien conforme aux deux conditions prévues au 1<sup>er</sup> paragraphe ci-dessus.

Cette utilisation ne changera, en aucune façon, la répartition des quotes-parts de parties communes générales, ni celle des charges.

#### **II- DEFINITION DES PARTIES PRIVATIVES**

**ARTICLE 7** - Les parties privatives sont celles qui sont réservées à l'usage exclusif de chaque copropriétaire, c'est à dire les locaux compris dans son lot avec tous leurs accessoires. Elles comprennent donc :

- Les plafonds et le parquet (à l'exclusion des ouvrages de gros œuvre, qui sont parties communes).
- Les carrelages, dalles et tous autres revêtements des sols.
- Les cloisons intérieures (mais non les gros murs ni les refends, classés dans les parties communes), ainsi que leurs portes.
- Les portes palières, les fenêtres et portes-fenêtres, les persiennes et volets, stores et rideaux roulants.
- Les appuis de fenêtres.
- Les enduits des gros murs et cloisons séparatives.
- Les canalisations intérieures et les radiateurs.
- Les installations sanitaires, W.C.
- Les placards et penderies.
- L'encadrement et le dessus des cheminées, les glaces, papiers tentures et décors.

Et en résumé tout ce qui est inclus à l'intérieur des locaux. La présente désignation n'étant qu'énonciative et non limitative.

Il est précisé que les séparations entre lots quand elles ne font pas partie du gros œuvre, sont mitoyennes entre les copropriétaires voisins.



Les parties privatives sont la propriété exclusive de chaque copropriétaire.

## **DEUXIEME PARTIE-REGLEMENT DE COPROPRIETE**

### **TITRE I - CONDITIONS D'USAGE DE L'IMMEUBLE**

#### *CHAPITRE I - DESTINATION DE L'IMMEUBLE*

**ARTICLE 8** - L'immeuble est à usage d'habitation, d'activité de bureaux ou de profession libérale (les activités libérales sont admises sous réserve des autorisations administratives nécessaires et sous condition formelle que les professions exercées ne puissent nuire ni au bon aspect, ni à la bonne tranquillité de l'immeuble, ni gêner par l'odeur ou le bruit les autres copropriétaires).

#### *CHAPITRE II - USAGE DES PARTIES PRIVATIVES*

**ARTICLE 9 - PRINCIPES** - Chacun des copropriétaires aura le droit de jouir comme bon lui semble des parties privatives comprises dans son lot, à la condition de ne pas nuire aux droits des autres copropriétaires et de ne rien faire qui puisse compromettre la solidité ou la sécurité de l'immeuble ou porter atteinte à sa destination, et réserves qui seront exposées ci-après.

#### **ARTICLE 9bis - MUTATION DE LOTS**

a) Tout copropriétaire pourra céder, à titre gratuit ou onéreux, son lot, à condition que la cession porte sur la totalité des droits de copropriété inclus dans le lot. Le règlement de copropriété et l'état descriptif de division publiés aux hypothèques s'imposent à tout nouveau copropriétaire, ainsi que ceux qui les ont modifiés, même s'ils n'ont pas été publiés au fichier immobilier, s'ils ont été portés à la connaissance du nouvel acquéreur ou du titulaire du droit de propriété avant la vente et que ce dernier a adhéré aux obligations qui en résultent.

Le syndic adresse avant l'établissement de l'un quelconque des actes de mutation visés dans le présent article, au notaire chargé de recevoir l'acte, à la demande de ce dernier ou à celle du copropriétaire qui cède son droit, un état daté qui, en vue de l'information des parties, indique d'une manière même approximative et sous réserve de l'apurement des comptes :

- Les sommes qui correspondent à la quote-part du cédant :
- Dans les charges dont le montant n'est pas encore liquidé ou devenu exigible à l'encontre du syndicat ;
- Dans les charges qui résulteront d'une décision antérieurement prise par l'assemblée générale mais non encore exécutée (charges générales, provisions votées ...).
- Eventuellement, le solde des versements effectués par le cédant à titre d'avance ou de provision.

b) Conformément à l'article 20 de la loi du 10 juillet 1965, **lors de la mutation à titre onéreux d'un lot**, le vendeur devra présenter au notaire de l'acquéreur, un certificat du syndic ayant moins d'un mois de date, attestant qu'il est libre de toute obligation à l'égard du syndicat.

A défaut, avis de mutation doit être donné par le notaire au syndic de l'immeuble, dans un délai de 15 jours à compter de la date du transfert de propriété (article 81 de la loi SRU), par lettre recommandée avec accusé de réception. Avant l'expiration d'un délai de 15 jours à compter de la réception de cet avis, si le copropriétaire vendeur n'est pas libre de toute



obligation envers le syndicat de copropriété, le syndic doit former au domicile élu par le vendeur, par exploit d'huissier, opposition au versement des fonds dans la limite des sommes restant dues par l'ancien propriétaire, pour obtenir le paiement de ces sommes. Cette opposition contient élection de domicile dans le ressort du tribunal de grande instance de la situation de l'immeuble et, à peine de nullité, énonce le montant et les causes de la créance. Les effets de l'opposition sont limités au montant ainsi énoncé.

Tout paiement ou transfert amiable ou judiciaire du prix opéré en violation des dispositions précédemment énoncées est inopposable au syndic ayant régulièrement fait opposition.

L'opposition régulière vaut au profit du syndicat mise en œuvre du privilège immobilier spécial, mentionné à l'article 19-1 de la loi du 10 juillet 1965.

c) Tout transfert de propriété d'un lot ou d'une fraction de lot, toute constitution sur ces derniers d'un droit d'usufruit, de nue-propriété d'usage ou d'habitation, toute constitution d'indivision sur un lot, tout transfert de l'un de ces droits est notifié sans délai au syndic, soit par les parties, soit par le notaire qui établit l'acte, soit par l'avocat qui a obtenu la décision judiciaire, acte ou décision qui, suivant le cas, réalise, atteste, constate ce transfert ou cette constitution.

Cette notification comporte la désignation du lot ou de la fraction du lot intéressé, ainsi que l'indication des nom, prénoms, domicile réel ou élu de l'acquéreur ou du titulaire de droit et, le cas échéant, du mandataire commun prévu à l'article 23 alinéa 2 de la loi du 10 juillet 1965.

**ARTICLE 10 - OCCUPATIONS** - L'occupation des locaux ne doit apporter d'activités dangereuses ou insalubres ou être de nature à incommoder les autres copropriétaires par le bruit ou les odeurs.

**ARTICLE 11 - LOCATIONS** - Les copropriétaires pourront louer leurs lots comme bon leur semblera, à la condition que les locataires soient de bonne vie et mœurs et qu'ils respectent les prescriptions du présent règlement ainsi que la destination de l'immeuble, telle qu'elle est définie à l'article 8 ci-dessus.

Les baux et engagements de locations devront imposer aux locataires l'obligation de se conformer aux prescriptions du présent règlement.

En tous cas, les copropriétaires resteront personnellement garants et responsables de l'exécution de cette obligation.

**ARTICLE 11bis - ANIMAUX** - Les animaux, même domestiques, de nature bruyante, désagréable ou nuisible, sont interdits. Les chiens et les chats sont tolérés, étant entendu que toutes dégradations causées par eux resteront à la charge de leurs propriétaires. En aucun cas, les animaux précités ne devront errer dans les parties communes.

**ARTICLE 12 - HARMONIE DE L'IMMEUBLE** - Les portes d'entrées, les fenêtres et fermetures extérieures, les garde-corps, balustrades, rampes et barres d'appui des balcons, loggias, terrasses, ne pourront même en ce qui concerne leur peinture, être modifiés, si ce n'est avec autorisation de l'assemblée générale des copropriétaires.

La pose des stores et fermetures extérieures est autorisée, sous réserve que la teinte et, la forme soient celle choisie par le syndic de la copropriété avec l'approbation de l'assemblée générale des copropriétaires.

Cependant, tous les copropriétaires des lots, du rez de chaussée auront la faculté de créer des ouvertures complémentaires d'accès à leur local, sous réserve des autorisations administratives d'usage et d'obtenir au préalable l'accord de l'architecte de l'immeuble.

Le tout devra être entretenu en bon état et aux frais de chacun des copropriétaires et notamment les portes donnant accès aux parties privatives, les fenêtres et, s'il y a persiennes, stores et jalousies.

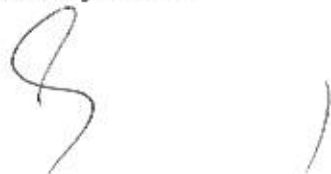

Il est interdit de fermer les balcons ou terrasses et il sera interdit d'y étendre du linge. Aucun objet ne pourra être déposé sur les bords de fenêtre sans y être fixé pour en éviter la chute. Les copropriétaires jouissant d'un jardin, d'une terrasse ou d'un balcon devront les maintenir en parfait état d'entretien.

Ils seront personnellement responsables des dégâts provenant de leur fait direct ou indirect et des aménagements, plantations et installations quelconques qu'ils auront effectués.

**ARTICLE 13 - ANTENNE DE TELEVISION** - Pas d'antenne collective. Il y aura une installation collective par réseau câblé, raccordement individuel pour les chaînes nationales. Il y aura un raccordement à la fibre suivant possibilité.

**ARTICLE 14 - ENSEIGNES - PLAQUES** - Si l'un des lots devient à usage de profession libérale il pourra installer une plaque professionnelle sur les cotés de la porte d'accès au couloir commun à un endroit et d'une dimension ayant obtenu l'aval du syndic.

**ARTICLE 15 - REPARATIONS ET ENTRETIEN (Accès des ouvriers)**

Les copropriétaires devront souffrir, sans indemnité l'exécution des réparations ou des travaux d'entretien, qui seraient nécessaires aux parties communes quelle qu'en soit la durée, et si besoin est, livrer accès au syndic, aux architectes, entrepreneurs, techniciens et ouvriers chargés de surveiller, conduire ou faire ces travaux ou de relever les compteurs.

**ARTICLE 16 - LIBRE ACCES** - En cas d'absence prolongée, tout occupant devra laisser les clés de son lot à une personne, résidant effectivement dans la commune de la situation de l'immeuble. L'adresse de cette personne devra être portée à la connaissance du syndic. Le détenteur des clés sera autorisé à pénétrer dans le local en cas d'urgence.

**ARTICLE 17 - ENTRETIEN DES CANALISATIONS D'EAU ET DE ROBINETTERIE** - Afin d'éviter les fuites d'eau et les vibrations dans les canalisations, les robinets et chasses de cabinet devront être maintenus en bon état de fonctionnement et les réparations exécutées sans retard.

En cas de fuite, le propriétaire du local où elle se produirait devra réparer les dégâts et rembourser la dépense d'eau supplémentaire.

Pendant les gelées, il ne pourra être jeté d'eau dans les conduits extérieurs d'évacuation.

**ARTICLE 18 - CHAUFFAGE** - Ne peuvent être utilisés que les appareils de chauffage individuel conforme à la réglementation et compatibles avec la contexture de l'immeuble. Toutefois, l'utilisation des poêles à combustion lente est interdite.

**ARTICLE 19 - MODIFICATIONS - SUBDIVISIONS - REUNIONS** - Chacun des propriétaires pourra, sous sa responsabilité et dans la limite des lois et règlements, modifier comme bon lui semblera la distribution intérieure des locaux lui appartenant, à l'exception du lot n°1301 qui est indivisible.

Les propriétaires pourront échanger entre eux des éléments détachés de leurs lots ou en céder aux propriétaires voisins, ou encore diviser leurs locaux en plusieurs lots. Ils auront la faculté de modifier en conséquence la quote-part des charges de toute nature afférente aux locaux en question, à la condition que le total reste inchangé.

Toutefois la nouvelle répartition des charges résultant des modifications ainsi effectuées sera, par application de l'article 11 de la loi numéro 65-557 du dix juillet mil neuf cent soixante cinq soumise à l'approbation de l'assemblée générale à la majorité prévue par l'article 24 de la dite loi

Bien entendu, tout propriétaire de plusieurs lots jouira de la faculté de modifier la composition de ces lots sous les mêmes conditions.





Toutes modifications des lots devra faire l'objet d'un acte modificatif de l'état descriptif de division.

En cas de division d'un lot, cet acte attribuera un numéro nouveau à chacune des parties du lot divisé, lesquelles formeront autant de lots distincts.

De même, en cas de réunion de plusieurs lots pour former un lot unique, l'acte modificatif attribuera à ce dernier un nouveau numéro.

Toutefois, la réunion de plusieurs lots en un lot unique ne pourra avoir lieu que si cette réunion est susceptible d'être publiée au fichier immobilier, ce qui implique que les lots réunis ne soient pas grevés de droits différents publiés au fichier immobilier.

**ARTICLE 20 - SURCHARGE DES PLANCHERS** - Il ne pourra être placé ni entreposé aucun objet dont le poids excéderait la limite de charge des planchers, afin de ne pas compromettre leur solidité ou celle des murs et de ne pas détériorer ou lézarder les plafonds.

**ARTICLE 21 - RESPONSABILITE** - Tout copropriétaire restera responsable à l'égard des autres copropriétaires des conséquences dommageables entraînées par sa faute ou sa négligence ou celles des personnes dont il doit répondre ou par le fait d'un bien dont il est légalement responsable.

### *CHAPITRE III - USAGE DES PARTIES COMMUNES*

**ARTICLE 22** - Chacun des copropriétaires pourra user librement des parties communes pour la jouissance de sa fraction divise, suivant leur destination propre, telle qu'elle résulte du présent règlement, à la condition de ne pas faire obstacle aux droits des autres copropriétaires et sous réserve des limitations ci-après stipulées.

Pour l'exercice de ce droit, il sera responsable dans les termes de l'article 21 ci-dessus.

Chacun des copropriétaires devra respecter la réglementation intérieure qui pourrait être dictée pour l'usage de certaines parties communes et le fonctionnement des services collectifs et des éléments d'équipement commun.

**ARTICLE 23** - Nul ne pourra, même temporairement, encombrer les parties communes ni y déposer quoi que ce soit ni les utiliser pour son usage personnel, en dehors de leur destination normale, sauf en cas de nécessité. Les passages, vestibules, escaliers, couloirs, entrées, devront être laissés libres, en tout temps. Notamment, les entrées et couloirs ne pourront en aucun cas servir de garages à bicyclettes, motocyclettes et autres.

En cas d'encombrement d'une partie commune en contravention avec les présentes stipulations, le syndic est fondé à faire enlever l'objet de la contravention quarante huit heures après mise en demeure par lettre recommandée avec demande d'avis de réception restée sans effet, aux frais du contrevenant et à ses risques et périls. En cas de nécessité, la procédure ci-dessus sera simplement réduite à la signification faite par le syndic au contrevenant par lettre recommandée, qu'il a été procédé au déplacement de l'objet.

La porte sur rue du couloir commun du rez de chaussée doit être généralement tenue fermée à la vigilance des locataires ou propriétaires.

Les livraisons dans l'immeuble de provisions, matières sales ou encombrantes devront être faites le matin avant dix heures.

**ARTICLE 24** - Les copropriétaires pourront procéder à tous branchements, raccordements sur les descentes d'eaux usées et sur les canalisations et réseaux d'eau, d'électricité, de téléphone et d'une façon générale, sur les canalisations et réseaux constituant des parties communes, le tout dans la limite de leur capacité et sous réserve de ne pas causer un trouble anormal aux autres copropriétaires.





**ARTICLE 25** - L'ensemble des services collectifs et éléments d'équipement communs étant propriété collective, un copropriétaire, ne pourra réclamer de dommage-intérêts en cas d'arrêt permanent pour cause de force majeure, ou de suspension momentanée, pour des nécessités d'entretien ou des raisons accidentelles.

**ARTICLE 26** - Les copropriétaires devront respecter toutes les servitudes et autres sujétions qui grèvent ou pourront grever la propriété.  
Chaque copropriétaire sera personnellement responsable des dégradations causées aux parties communes, et d'une manière générale, de toutes les conséquences dommageables susceptibles de résulter d'un usage abusif ou d'une utilisation non conforme à la destination des parties communes, que ce soit par son fait, par le fait de ses locataires ou par celui des personnes se rendant chez lui.

**ARTICLE 27** - En cas de carence de la part d'un copropriétaire à l'entretien de ses parties privatives, tout au moins pour celles visibles de l'extérieur, ainsi que d'une façon générale pour toutes celles dont le défaut d'entretien peut avoir des incidences à l'égard des parties communes ou d'autres parties privatives ou de l'aspect extérieur de l'immeuble, le syndic, après décision de l'assemblée générale pourra remédier aux frais de copropriétaire défaillant à cette carence, après mise en demeure par lettre recommandée avec demande d'avis de réception restée sans effet pendant un délai de deux mois.

## **TITRE II - CHARGES COMMUNES DE L'IMMEUBLE**

### **ETAT DE REPARTITION DES CHARGES**

#### ***CHAPITRE 1<sup>er</sup> - CHARGES GENERALES***

##### ***A- DEFINITION***

**ARTICLE 28** - Les charges communes générales comprennent toutes les dépenses communes qui ne sont pas considérées comme spéciales au sens des articles 32 et suivants du présent règlement, c'est à dire :

1° - Les impôts, contributions et taxes, sous quelque dénomination que ce soit, auxquels seront assujetties toutes les parties communes de l'immeuble, et même ceux afférents aux parties privatives, tant qu'en ce qui concerne ces dernières, les services fiscaux ne les auront pas répartis entre les divers copropriétaires.

2° - Les dépenses afférentes au fonctionnement du syndicat, les honoraires du syndic et de l'architecte de l'immeuble pour les travaux intéressant les parties communes.

3° - Les primes d'assurances souscrites par le syndicat.

4° - Les conduits de raccordement du tout à l'égout et des eaux pluviales dans les parties où elles sont communes à l'ensemble.

5° - Les frais d'entretien et de réparations des murs mitoyens ou non entourant la propriété (sauf l'entretien courant à charge du lot concerné).

6° - La location et l'entretien du compteur général d'eau.

7° - Les frais d'entretien et de réparations de toute nature, grosses et menues, à faire aux gros murs (sauf cependant les menues réparations des gros murs à l'intérieur des lots), aux

canalisations d'eau, de gaz, d'électricité, aux tuyaux de tout à l'égout, aux conduits d'écoulement des eaux pluviales, à ceux conduisant les eaux ménagères au tout à l'égout (sauf pour les parties intérieures à l'usage exclusif de chaque lot ou locaux en dépendant), aux balcons s'ils existent.

8° - Les frais nécessités par les engorgements dans les conduits des W.C.

9° - Le gros œuvre des planchers à l'exception des revêtements de sols.

10° - Les frais du hall d'entrée, de sa porte, des sonnettes, des interphones, du paillason, des boîtes aux lettres...

11° - Les frais à faire au circuit électrique et à ses composants, du couloir du rez-de-chaussée ainsi que les frais de location et de consommation du compteur EDF des parties communes (s'il vient à exister).

12° - Les frais du personnel d'entretien des parties communes générales.

13° - Les frais de ravalement des façades, auxquels s'ajoutent, mais seulement lorsqu'ils seront la conséquence d'un ravalement général les frais de nettoyage, de peinture et de réparations des extérieurs, des fenêtres, des persiennes, des appuis de fenêtres, de chaque lot, bien que ces choses soient propriété privative ainsi que les balcons s'ils existent.

La présente énumération est purement énonciative et non limitative.

B- REPARTITION - (Colonne A du tableau des charges)

**ARTICLE 29** - Les charges générales énoncées à l'article précédent seront réparties entre tous les copropriétaires au prorata des quote parts de copropriété dans les parties communes attachées à chaque lot (sauf celles réparties suivant les notes existant éventuellement ci-dessus).

Néanmoins les copropriétaires qui aggraveraient les charges générales par leur fait, celui des personnes à leur service et de leurs locataires supporteraient seuls l'intégralité des dépenses ainsi occasionnées.

## *CHAPITRE II - CHARGES SPECIALES POUR LES TOITURES ET DES FACADES*

### *A- DEFINITION*

**ARTICLE 29/1** - Les charges d'entretien et de réparations, pour les toitures et les façades telles que les frais d'entretien et de réparations de toutes natures, grosses et menues à faire aux toitures, aux têtes de cheminées et aux chêncaux et aux façades.

### B- REPARTITION

#### **ARTICLE 29/2**

- **Charges de la toiture et les façades du bâtiment A** : ces charges seront réparties suivant la colonne B du tableau des charges.

- **Charges de la toiture et les façades du bâtiment B** : ces charges seront réparties suivant la colonne C du tableau des charges.

- **Charges de la toiture et les façades du bâtiment C** : ces charges seront réparties suivant la colonne D du tableau des charges.
- **Charges de la toiture et les façades du bâtiment D** : ces charges seront réparties suivant la colonne E du tableau des charges.
- **Charges de la toiture et les façades du bâtiment E** : ces charges seront réparties suivant la colonne F du tableau des charges.
- 

### *CHAPITRE III - CHARGES POUR LA PARTIE COMMUNE SPECIALE 1*

#### *A- DEFINITION*

**ARTICLE 29/3** - Les charges d'entretien, de réparations, et de ravalement telles que:

1. Les frais du hall d'entrée, de sa porte, des sonnettes, des interphones, du paillason, des boîtes aux lettres...
2. Les frais du personnel d'entretien des parties communes générales.
3. Les frais à faire au circuit électrique et à ses composants, pour la partie commune spéciale 1.
4. Les frais concernant la cage d'escalier et les paliers communs des étages.
5. Les réparations nécessitées par l'usure des marches d'escalier

#### *B- REPARTITION*

**ARTICLE 29/4** - Ces charges seront réparties suivant la colonne G du tableau des charges.

### *CHAPITRE IV - CHARGES POUR LA PARTIE COMMUNE SPECIALE 2*

#### *A- DEFINITION*

**ARTICLE 29/5** - Les charges d'entretien, de réparations, et de ravalement telles que:

1. Les frais du hall d'entrée, de sa porte, des sonnettes, des interphones, du paillason, des boîtes aux lettres...
2. Les frais du personnel d'entretien des parties communes générales.
3. Les frais à faire au circuit électrique et à ses composants, pour la partie commune spéciale 1.
4. Les frais concernant la cage d'escalier et les paliers communs des étages.
5. Les réparations nécessitées par l'usure des marches d'escalier

#### *B- REPARTITION*

**ARTICLE 29/6** - Ces charges seront réparties suivant la colonne G du tableau des charges.

### *CHAPITRE V - CHARGES POUR LA PARTIE COMMUNE SPECIALE 3*

#### *A- DEFINITION*



**ARTICLE 29/7** - Les charges d'entretien, de réparations, et de ravalement telles que:

1. Les frais du hall d'entrée, de sa porte, des sonnettes, des interphones, du paillason, des boîtes aux lettres...
2. Les frais du personnel d'entretien des parties communes générales.
3. Les frais à faire au circuit électrique et à ses composants, pour la partie commune spéciale 1.
4. Les frais concernant la cage d'escalier et les paliers communs des étages.
5. Les réparations nécessitées par l'usure des marches d'escalier

**B- REPARTITION**

**ARTICLE 29/8** - Ces charges seront réparties suivant la colonne II du tableau des charges.

**CHAPITRE VI - CHARGES SPECIALES POUR LES PARKINGS**

**A - DEFINITION**

**ARTICLE 29/9**

- a) Les frais d'entretien et de réparations de la porte d'accès aux parkings ainsi que de son système de fermeture.
- b) Les frais d'entretien et de réparations à faire aux aires de manœuvres.
- c) Les frais de nettoyage et de marquage des places.

**B - RÉPARTITION**

**ARTICLE 29/10** - Ces charges seront réparties de manière égale entre tous les emplacements de parkings (à savoir 1/21e par lot).

**CHAPITRE VII - CHARGES SPECIALES DE L'ASCENSEUR  
VEHICULES**

**A - DEFINITION**

**ARTICLE 29/11** - Pour l'ascenseur ces charges comprennent les dépenses d'entretien, les petites et grosses réparations de l'ascenseur, de sa machinerie et de ses locaux (s'ils existent) ainsi que le coût des contrats d'entretien.

Il comprend également l'abonnement et le contrat d'entretien du matériel nécessaire à la liaison avec un téléservice.

Il comprend encore la location et la consommation du compteur E.D.F. propre à cet ascenseur.

**B - REPARTITION**

**ARTICLE 29/12** - Ces charges seront réparties par ascenseur suivant la colonne J du tableau des charges.



**TABLEAU RECAPITULATIF DES MILLIEMES GENERAUX**

N° des lots	Bâtiment	Étages	Nature du lot	Quote part en 1.000e
1001	E	Sous-sol	Stationnement	4
1002	E	Sous-sol	Stationnement	4
1003	E	Sous-sol	Stationnement	4
1004	-	Sous-sol	Stationnement	4
1005	B	Sous-sol	Stationnement	4
1006	-	Sous-sol	Stationnement	4
1007	-	Sous-sol	Stationnement	4
1008	-	Sous-sol	Stationnement	4
1009	-	Sous-sol	Stationnement	4
1010	-	Sous-sol	Stationnement	4
1011	-	Sous-sol	Stationnement	4
1012	-	Sous-sol	Stationnement	4
1013	-	Sous-sol	Stationnement	3
1014	E	Sous-sol	Stationnement	3
1015	E	Rez-de-chaussée	Stationnement	2
1016	E	Rez-de-chaussée	Stationnement	2
1017	E	Rez-de-chaussée	Stationnement	3
1018	D	Rez-de-chaussée	Stationnement	3
1019	-	Rez-de-chaussée	Stationnement	2
1020	-	Rez-de-chaussée	Stationnement	2
1021	-	Rez-de-chaussée	Stationnement	2
1022	-	Sous-sol	Caves	9
1101	A-E	Rez-de-chaussée	Plateau à aménager	62
1102	A-E	Premier étage	Plateau à aménager	119
1103	A	Deuxième étage	Plateau à aménager	138
1104	A	Troisième étage	Plateau à aménager	20
1105	A	Troisième étage	Plateau à aménager	57
1106	A	Premier étage	Local	2
1107	A	Sous-sol	Caves	10
1201	B	Premier étage	Plateau à aménager	37
1202	B	Deuxième étage	Plateau à aménager	39
1203	B	Troisième étage	Plateau à aménager	50
1204	B	Sous-sol	Cave	2
1205	B	Sous-sol	Cave	2
1301	C	Rez-de-chaussée, sous-sol	Plateau à aménager	87
1302	C	Premier étage	Plateau à aménager	80
1303	C	Deuxième étage	Plateau à aménager	76
1401	D-E	Premier étage	Plateau à aménager	64
1402	D	Deuxième étage	Plateau à aménager	42
1403	D	Troisième étage	Plateau à aménager	28
1404	D	Sous-sol	Cave	3
1405	D	Sous-sol	Cave	3
				<b>1000</b>

S,



**TABLEAU RECAPITULATIF DES CHARGES GENERALES**

N° des lots	Nature du lot	A Charges générales en 1.000e	B Charges bâtiment A en 1.000e	C Charges bâtiment B en 1.000e	D Charges bâtiment C en 1.000e	E Charges bâtiment D en 1.000e	F Charges bâtiment E en 1.000e	G Charges spéciales 1 en 1.000e	H Charges spéciales 2 en 1.000e	I Charges spéciales 3 en 1.000e	J Charges spéciales ascenseur véhicules en 1.000e
1001	Stationnement	4	0	0	0	0	28	0	0	0	80
1002	Stationnement	4	0	0	0	0	28	0	0	0	78
1003	Stationnement	4	0	0	0	0	28	0	0	0	78
1004	Stationnement	4	0	0	0	0	0	0	0	0	67
1005	Stationnement	4	0	31	0	0	0	0	0	0	81
1006	Stationnement	4	0	0	0	0	0	0	0	0	72
1007	Stationnement	4	0	0	0	0	0	0	0	0	72
1008	Stationnement	4	0	0	0	0	0	0	0	0	73
1009	Stationnement	4	0	0	0	0	0	0	0	0	72
1010	Stationnement	4	0	0	0	0	0	0	0	0	72
1011	Stationnement	4	0	0	0	0	0	0	0	0	73
1012	Stationnement	4	0	0	0	0	0	0	0	0	75
1013	Stationnement	3	0	0	0	0	0	0	0	0	53
1014	Stationnement	3	0	0	0	0	19	0	0	0	54
1015	Stationnement	2	0	0	0	0	15	0	0	0	0
1016	Stationnement	2	0	0	0	0	17	0	0	0	0
1017	Stationnement	3	0	0	0	0	18	0	0	0	0
1018	Stationnement	3	0	0	0	24	0	0	0	0	0
1019	Stationnement	2	0	0	0	0	0	0	0	0	0
1020	Stationnement	2	0	0	0	0	0	0	0	0	0
1021	Stationnement	2	0	0	0	0	0	0	0	0	0
1022	Caves	9	0	0	0	0	0	0	0	0	0
1101	Plateau à aménager	62	159	0	0	0	97	338	0	0	0
1102	Plateau à aménager	119	253	0	0	0	303	653	0	0	0
1103	Plateau à aménager	138	285	0	0	0	373	0	393	0	0
1104	Plateau à aménager	20	67	0	0	0	0	0	60	0	0
1105	Plateau à aménager	57	195	0	0	0	0	0	175	0	0
1106	Local	2	6	0	0	0	0	9	0	0	0
1107	Caves	10	35	0	0	0	0	0	0	0	0
1201	Plateau à aménager	37	0	277	0	0	0	0	98	0	0
1202	Plateau à aménager	39	0	290	0	0	0	0	110	0	0
1203	Plateau à aménager	50	0	375	0	0	0	0	153	0	0
1204	Cave	2	0	15	0	0	0	0	6	0	0
1205	Cave	2	0	12	0	0	0	0	5	0	0
1301	Plateau à aménager	87	0	0	337	0	0	0	0	252	0
1302	Plateau à aménager	80	0	0	340	0	0	0	0	212	0
1303	Plateau à aménager	76	0	0	323	0	0	0	0	201	0
1401	Plateau à	64	0	0	0	398	74	0	0	169	0

	aménager										
1402	Plateau à aménager	42	0	0	0	321	0	0	0	112	0
1403	Plateau à aménager	28	0	0	0	213	0	0	0	74	0
1404	Cave	3	0	0	0	21	0	0	0	0	0
1405	Cave	3	0	0	0	23	0	0	0	0	0
		1000	1000	1000	1000	1000	1000	1000	1000	1000	1000

### TITRE III - ADMINISTRATION DES PARTIES COMMUNES

#### CHAPITRE I - SYNDICAT

##### ARTICLE 30

La collectivité des copropriétaires est constituée en un syndicat doté de la personnalité civile. Le syndicat a pour objet la conservation de l'immeuble et l'administration des parties communes.

Il a qualité pour agir en justice tant en demande qu'en défense, même contre certains des copropriétaires.

Il peut modifier le présent règlement de copropriété comme il sera dit au **CHAPITRE I TITRE IV**.

Le syndicat peut revêtir la forme d'un syndicat coopératif, l'adoption ou l'abandon de cette forme de gestion appartient à l'assemblée générale des copropriétaires statuant à la majorité des voix de tous les copropriétaires (article 25 de la loi du 10 juillet 1965) et le cas échéant de L'ARTICLE 25-1 de la loi du 10 juillet 1965.

Lorsque la conservation de l'immeuble et l'administration des parties communes ne peuvent plus être assurées par le syndicat, le président du tribunal de grande instance statuant comme en matière de référé ou sur requête peut désigner un administrateur provisoire du syndicat.

Le président du tribunal de grande instance peut être saisi à cette fin que par des copropriétaires représentant ensemble quinze pour cent au moins des voix du syndicat, par le syndic ou par le procureur de la république.

Dans de telles circonstances, on se reportera au chapitre sur les copropriétés en difficulté articles 29-1 à 29-4 de la loi du 10 juillet 1965.

##### ARTICLE 31

Les décisions qui sont de la compétence du syndicat sont prises par l'assemblée générale des copropriétaires et exécutées par le syndic, comme il sera expliqué plus loin.

##### ARTICLE 32

Le syndicat des copropriétaires est régi par la loi n° 65-557 du 10 juillet 1965 fixant le statut de la copropriété des immeubles bâtis et son décret d'application n° 67-223 du 17 mars 1967, modifiée par la loi n° 85-1470 du 31 décembre 1985 et son décret d'application n° 86-768 du 9 juin 1986 et complété par la loi n°94-624 du 21 juillet 1994 relative à l'habitat et son décret d'application n°95-162 du 15 février 1995 et modifiée par la loi SRU n° 2000-1208 du 13 décembre 2000.

Le syndicat a pour dénomination :

**SYNDICAT DES COPROPRIETAIRES du 34, 36 rue Jean Bart.**

**Le syndic provisoire sera le Cabinet SANDEVOIR**

##### ARTICLE 33

Le syndicat doit comprendre au moins deux copropriétaires. Il prend naissance dès que cette situation sera réalisée. Si elle venait à cesser, le syndicat prendrait fin.

**ARTICLE 34**

**SON SIEGE EST à ROUBAIX (59100) , 11 Grand Place.**

*CHAPITRE II - ASSEMBLEES GENERALES DE COPROPRIETAIRES*

**SECTION 1 - EPOQUE DES REUNIONS**

**ARTICLE 35**

Les copropriétaires se réuniront en assemblée générale au plus tard six mois après la date à laquelle le quart des lots composant l'immeuble se trouvera appartenir à des copropriétaires différents et de toute façon dans l'année de la création du syndicat.

**ARTICLE 36**

Dans le cas où, avant cette réunion de la première assemblée générale, un syndic a été désigné par le règlement de copropriété ou par tout accord des parties, cette désignation doit être soumise à la ratification de cette première assemblée.

L'assemblée nommera le syndic, fixera le chiffre de sa rémunération et arrêtera le budget prévisionnel pour le temps restant à courir sur l'exercice en cours et sur l'exercice suivant.

**ARTICLE 37**

Par la suite, il sera tenu au moins une fois chaque année, une assemblée générale des copropriétaires sur convocation du syndic dans les six mois après l'arrêt du dernier exercice comptable.

**ARTICLE 38**

L'assemblée générale peut être réunie extraordinairement par le syndic aussi souvent qu'il le jugera utile.

Le syndic devra convoquer l'assemblée générale chaque fois qu'il sera requis par un ou plusieurs copropriétaires représentant au moins un quart des voix de tous les copropriétaires.

**SECTION 2 - CONVOCATIONS**

**§ 1 - Personnes habilitées à convoquer l'assemblée**

**ARTICLE 39**

Le syndic convoque l'assemblée générale.

**ARTICLE 40**

Le Président du conseil syndical est en droit de convoquer l'assemblée générale, après avoir mis le syndic en demeure de le faire, en précisant les questions dont l'inscription à l'ordre du jour de l'assemblée est demandée et si cette mise en demeure est restée infructueuse pendant plus de huit jours.

**ARTICLE 41**

Un ou plusieurs copropriétaires représentant au moins un quart des voix de tous les copropriétaires peuvent provoquer la réunion de l'assemblée générale des copropriétaires. Ils en font la demande au syndic, en précisant les questions dont l'inscription à l'ordre du jour de l'assemblée est demandée. Cette demande vaut mise en demeure au syndic.

Si la mise en demeure au syndic, ainsi effectuée, reste infructueuse pendant plus de huit jours, tout copropriétaire peut provoquer la convocation dans les conditions prévues à l'article 50 du décret du 17 mars 1967. Conformément à ce texte, le Président du Tribunal de Grande Instance statuant en matière de référé peut, à la requête de tout copropriétaire,



habiliter un copropriétaire ou un mandataire de justice, à l'effet de convoquer l'assemblée. Dans ce cas, il peut charger ce mandataire de présider l'assemblée. L'assignation est délivrée au syndic et, le cas échéant, au Président du Conseil Syndical.

Dans le cas où le conseil syndical ne serait pas pourvu d'un président, tout copropriétaire pourrait provoquer la convocation dans les conditions prévues à l'article 50 du décret du 17 mars 1967, une fois expiré le délai de huit jours qui suit la mise en demeure du syndic.

La convocation rappelle les modalités de consultation des pièces justificatives des charges, telles qu'elles ont été arrêtées par l'assemblée générale en application de l'article 2 de la loi n° 85-1470 du 31 décembre 1985, modifiant l'article 18 de la loi n° 65-557 du 10 juillet 1965.

## **§ 2 - Contenu des convocations - Documents annexes**

### **ARTICLE 42**

La convocation contient l'indication des lieu, date et heure de la réunion, ainsi que l'ordre du jour, lequel précise chacune des questions soumises à la délibération de l'assemblée.

### **ARTICLE 43**

Sont notifiés au plus tard en même temps que l'ordre du jour :

#### **I - Pour la validité de la décision :**

1° - L'état financier du syndicat des copropriétaires et son compte de gestion général, lorsque l'assemblée est appelée à approuver les comptes. Ces documents sont présentés avec le comparatif des comptes de l'exercice précédent approuvé ;

2° Le projet du budget présenté avec le comparatif du dernier budget prévisionnel voté, lorsque l'assemblée est appelée à voter le budget prévisionnel ;

La présentation des documents énumérés au 1° et au 2° ci-dessus est conforme aux modèles établis par le décret relatif aux comptes du syndicat des copropriétaires et ses annexes.

3° Les conditions essentielles du contrat ou en cas d'appel à la concurrence, des contrats proposés, lorsque l'assemblée est appelée à approuver un contrat, un devis ou un marché, notamment pour la réalisation de travaux ;

4° Le ou les projets de contrat du syndic, lorsque l'assemblée est appelée à désigner le représentant légal du syndicat ;

5° Le projet de convention ou la convention, mentionné à l'article 39 outre les projets mentionnés au 4° ci-dessus ;

6° Le projet de règlement de copropriété ou l'état descriptif de division, de l'état de répartition des charges ou le projet de modification desdits actes, lorsque l'assemblée est appelée, suivant le cas, à établir ou à modifier ces actes ;

7° Le projet de résolution lorsque l'assemblée est appelée à statuer sur l'une des questions mentionnées aux articles 14-1 (2° et 3° alinéa), 14-2 (2° alinéa), 18 (7° alinéa), 24 (alinéa 2 et 3), 25, 26-2, 30 (alinéas 1°, 2 et 3), 35, 37 (alinéas 3 et 4) et 39 de la loi du 10 juillet 1965 ;

8° Le projet de résolution tendant à autoriser, s'il y a lieu, le syndic à introduire une demande en justice ;

9° Les conclusions du rapport de l'administrateur provisoire lorsqu'il en a été désigné un "par le président du tribunal de grande instance en application des dispositions de l'article 29-1 de "la loi du 10 juillet 1965 et lorsque l'assemblée est appelée à statuer sur une question dont la "mention à l'ordre du jour résulte de ces conclusions.

#### **II - Pour l'information des copropriétaires :**

1° Les annexes au budget prévisionnel ;

2° L'état détaillé des sommes perçues par le syndic au titre de sa rémunération ;

3° L'avis rendu par le Conseil syndical lorsque sa consultation est obligatoire en "application du deuxième alinéa de l'article 21 de la loi du 10 juillet 1965 ;

Le contenu de ces documents ne fait pas l'objet d'un vote par l'assemblée des copropriétaires.

### **§ 3 - Ordre du jour**

#### **ARTICLE 44**

A tout moment, un ou plusieurs copropriétaires, ou le conseil syndical, peuvent notifier au syndic la ou les questions dont ils demandent qu'elles soient inscrites à l'ordre du jour d'une assemblée générale. Le syndic porte ces questions à l'ordre du jour de la "convocation de la prochaine assemblée générale.

Toutefois, si la ou les questions notifiées ne peuvent être inscrites à cette assemblée compte tenu de la date de réception de la demande par le syndic, elles le sont à l'assemblée suivante.

### **§ 4 - Délai de convocation - Formes**

#### **ARTICLE 45**

Sauf urgence, la convocation est notifiée au moins quinze jours avant la date de la réunion.

Cette convocation a lieu par lettre recommandée avec demande d'avis de réception ou par remise contre récépissé ou émargement.

### **§ 5 - Personnes à convoquer**

#### **ARTICLE 46**

Tous les copropriétaires doivent être convoqués à l'assemblée générale.

Les mutations ne sont opposables au syndicat qu'à compter du moment où elles ont été notifiées au syndic. La convocation régulièrement adressée, à l'ancien copropriétaire, antérieurement à la notification de la mutation survenue, n'a pas à être recommencée ; elle vaut à l'égard du nouveau copropriétaire.

En cas d'indivision ou d'usufruit d'un lot, la convocation est valablement adressée au mandataire commun prévu à **L'ARTICLE 53**.

Lorsqu'une société est propriétaire de plusieurs lots dont elle attribue la jouissance à ses associés, chacun de ceux-ci reçoit notification des convocations ainsi que les documents annexés ci-dessus visés.

A cet effet, le représentant légal de la société est tenu de communiquer, sans frais, au syndic ainsi que, le cas échéant, à toute personne habilitée à convoquer l'assemblée, et à la demande de ces derniers, le nom et domicile réel ou élu, de chacun des associés. Il doit immédiatement informer le syndic de toute modification des renseignements ainsi communiqués.

A l'égard du syndicat, la qualité d'associé résulte suffisamment de la communication faite en application de l'alinéa qui précède.

La convocation de l'assemblée générale des copropriétaires est également notifiée au représentant légal de la société ; ce dernier peut assister à la réunion avec voix consultative.

### **§ 6 - Fixation du lieu, date et heure de la réunion**

#### **ARTICLE 47**

La personne qui convoque l'assemblée fixe le lieu, la date et l'heure de la réunion. L'assemblée générale est réunie en un lieu de la commune de la situation de l'immeuble ou d'une commune limitrophe.

### **§ 7 - Assemblée générale tenue sur deuxième convocation**

#### **ARTICLE 48**

Le délai de convocation peut être réduit à huit jours et les notifications prévues à **L'ARTICLE 43** ci-dessus n'ont pas à être renouvelées, lorsqu'il y a lieu de convoquer une



nouvelle assemblée par application de **L'ARTICLE 61-2** dernier alinéa, du présent règlement, si l'ordre du jour de cette nouvelle assemblée ne porte que sur des questions déjà inscrites à l'ordre de la précédente.

L'article 19 du décret du 17 mars 1967 modifié par le décret n° 2004-479 du 27 mai 2004 est ci-après rapporté :

*"[...] Dans le cas prévu par le deuxième alinéa de l'article 25-1 de la loi du 10 juillet 1965 lorsqu'une nouvelle assemblée générale doit être réunie pour statuer à la majorité de l'article 24 de la même loi ;*

*1° Le délai de convocation peut être réduit à huit jours et les notifications prévues à l'article 11 ci-dessus n'ont pas à être renouvelées si l'ordre du jour de cette nouvelle assemblée ne porte que sur des questions inscrites à l'ordre du jour de la précédente assemblée ;*

*2° Les convocations en vue de la nouvelle assemblée doivent être expédiées dans le délai maximal de trois mois à compter du jour où s'est tenue l'assemblée générale au cours de laquelle la décision n'a pas été adoptée.*

### **SECTION 3 - TENUE DES ASSEMBLEES GENERALES**

#### **ARTICLE 49**

L'assemblée Générale se réunit à un endroit situé dans la même commune que l'immeuble, ou dans une commune limitrophe, au lieu fixé par la convocation.

#### **ARTICLE 50**

L'assemblée Générale élit son président. Est élu celui des copropriétaires présents ayant recueilli le plus grand nombre de suffrages. En cas d'égalité entre eux, il sera procédé à un second vote ; en cas d'égalité le président est désigné par le sort parmi les copropriétaires présents ayant recueilli le plus grand nombre de suffrages. En aucun cas, le syndic, son conjoint et ses préposés ne peuvent présider l'assemblée même s'ils sont copropriétaires.

Toutefois, dans le cas prévu à **L'ARTICLE 41** du présent règlement, l'assemblée générale est présidée par le mandataire nommé en conformité de ce texte, s'il est judiciairement chargé de le faire.

#### **ARTICLE 51**

Il est formé un bureau composé de deux scrutateurs et d'un secrétaire. Les fonctions de scrutateurs sont remplies par deux membres de l'assemblée présents et acceptants qui sont élus par l'assemblée générale dans conditions que le président de séance.

Le syndic assure le secrétariat de la séance, sauf décision contraire de l'assemblée générale.

#### **ARTICLE 52**

Il est tenu une feuille de présence qui constitue une annexe du procès-verbal avec lequel elle est conservée. Elle contient les noms et domicile de chaque copropriétaire ou associé, membre de l'assemblée et le cas échéant, de son mandataire. Elle indique le nombre de voix dont dispose chaque membre de l'assemblée, compte tenu des dispositions des **ARTICLES 56 à 59** du présent règlement.

Cette feuille est émargée par chaque copropriétaire ou associé présent, ou par son mandataire. Elle est certifiée exacte par le président de l'assemblée, et conservée par le syndic, ainsi que les pouvoirs, avec l'original du procès-verbal de la séance ; toute copie ou extrait certifié conforme pourra être communiqué à tout copropriétaire qui en fera la demande à ses frais.

#### **ARTICLE 53**



Les copropriétaires peuvent se faire représenter par un mandataire de leur choix, que ce dernier soit ou non membre du syndicat, habilité par une simple lettre. Toutefois, le syndic, son conjoint et ses préposés ne peuvent recevoir mandat pour représenter un copropriétaire.

Les mandats seront établis en conformité avec l'article 22 de la loi n° 65-557 du 10 juillet 1965 modifié par l'article 6 de la loi n° 85-1470 du 31 décembre 1985, à savoir :

Un mandataire ne peut recevoir plus de trois délégations de vote sauf si le total des voix dont il dispose lui-même et celles de ses mandats n'excède pas 5% des voix du syndicat.

Les représentants légaux de mineurs, interdits ou autres incapables participent aux assemblées en leur lieu et place.

En cas d'indivision ou d'usufruit d'un lot, les intéressés doivent être représentés par un mandataire commun qui sera, à défaut d'accord, désigné par le Président du Tribunal de Grande Instance, à la requête de l'un d'entre eux ou du syndic.

#### **ARTICLE 54**

Il ne peut être mis en délibération que les questions inscrites à l'ordre du jour et dans la mesure où les notifications prévues aux **ARTICLES 43 et 44** du présent règlement ont été effectuées conformément à leurs dispositions.

L'Assemblée peut, en outre, examiner, sans effet décisive, toutes questions non inscrites à l'ordre du jour.

#### **ARTICLE 55**

Il est établi un procès-verbal des délibérations de chaque assemblée, qui est signé à la fin de la séance par le président, par le secrétaire et par les membres du bureau, rédigé conformément à l'article 17 du décret du 17 mars 1967.

Le procès-verbal comporte le texte de chaque délibération. Il indique le résultat de chaque vote et précise les noms et le nombre de tantièmes qu'ils représentent des copropriétaires ou associés qui se sont opposés à la décision de l'assemblée, de ceux qui n'ont pas pris part au vote et de ceux qui se sont abstenus.

Sur la demande d'un ou plusieurs copropriétaires ou associés opposants, le procès-verbal mentionne les réserves éventuellement formulées par eux sur la régularité des délibérations.

Les procès-verbaux des séances sont inscrits à la suite les uns des autres, sur un registre spécialement ouvert à cet effet.

Ce registre peut être tenu sous forme électronique dans les conditions définies par les articles 1316-1 et suivants du Code Civil.

Les copies ou extraits de ces procès-verbaux à produire en justice ou ailleurs sont certifiés par le syndic.

### **SECTION 4 - VOIX - MAJORITE**

#### **ARTICLE 56**

Dans les assemblées générales, chacun des copropriétaires dispose d'autant de voix qu'il possède de quotes-parts de copropriété.

#### **ARTICLE 57**

Toutefois, lorsqu'un copropriétaire possède plus de la moitié des quotes-parts de parties communes appartenant à tous les copropriétaires, le nombre de voix dont il dispose est réduit à la somme des voix des autres copropriétaires.

#### **ARTICLE 58**

Lorsque les frais qui seraient entraînés par l'exécution de la décision mise aux voix, en vertu du présent règlement, incombent à tous les copropriétaires, mais dans une proportion autre que celle résultant de leurs droits dans les parties communes, les copropriétaires disposent d'un nombre de voix proportionnel à leur participation aux frais.



#### **ARTICLE 59**

Lorsque aux termes du présent règlement, les dépenses d'entretien d'une partie de l'immeuble ou celles d'entretien et de fonctionnement d'un élément d'équipement qui seraient entraînées par l'exécution de la décision mise aux voix n'incombent qu'à certains seulement des copropriétaires, seuls ces copropriétaires prennent part au vote, et ce, avec un nombre de voix proportionnel à leur participation aux frais.

#### **§ 1 - Décisions ordinaires**

#### **ARTICLE 60**

Les décisions de l'assemblée générale sont prises à la majorité des voix exprimées des copropriétaires présents ou représentés, s'il n'en est disposé autrement par la loi (conformément à l'article 24 de la loi du 10 juillet 1965).

Ces décisions ordinaires concernent, en application dudit règlement, la gestion des parties communes, le fonctionnement des services collectifs et des éléments d'équipement commun et, plus généralement, toutes les questions intéressant la copropriété autres que celles exigeant une majorité renforcée et visée aux articles suivants.

Relèvent ainsi de la majorité de l'article 24 les décisions suivantes :

a) Administration ordinaire de l'immeuble :

- élection du président et des membres du bureau,
- approbation des comptes,
- vote du budget prévisionnel,
- souscription des contrats : assurance de l'immeuble, entretien des ascenseurs, espaces verts...
- introduction des actions en justice,
- transaction.....

b) Entretien de l'immeuble avec par exemple :

- le ravalement,
- la peinture de la cage d'escalier,
- le remplacement d'une chaudière à l'identique,
- le remplacement d'un ascenseur,
- la réfection des canalisations...

c) Accessibilité aux personnes handicapées ou à mobilité réduite :

- les travaux d'accessibilité aux personnes handicapées ou à mobilité réduite, sous réserve qu'ils n'affectent pas la structure de l'immeuble,
- l'autorisation donnée à certains copropriétaires d'effectuer, à leur frais, des travaux d'accessibilité aux personnes handicapées ou à mobilité réduite qui affectent les parties communes ou l'aspect extérieur de l'immeuble et conformes à la destination de celui-ci, sous réserve que ces travaux n'affectent pas la structure de l'immeuble ou ses éléments d'équipements essentiels.

d) Compétence spéciale de l'article 11, 2<sup>ème</sup> alinéa de la loi du 10 juillet 1965 :

En cas d'aliénation séparée d'une ou plusieurs fractions d'un lot, la répartition des charges entre ces fractions est, lorsqu'elle n'est pas fixée par le règlement de copropriété, soumise à l'approbation de l'assemblée générale statuant à la majorité prévue à l'article 24.

#### **§ 2 - Décisions prises à la majorité absolue des voix**

#### **ARTICLE 61-1**



L'assemblée générale réunie sur première convocation ne peut adopter qu'à la majorité des voix de tous les copropriétaires (conformément à l'article 25 de la loi du 10 juillet 1965) les décisions concernant :

a) Toute délégation du pouvoir de prendre l'une des décisions visées à l'article précédent.

Cette délégation peut être donnée au syndic, au conseil syndical ou à toute autre personne ; elle ne peut porter que sur un acte ou une décision déterminée, mais peut toutefois autoriser son bénéficiaire à décider de certaine dépense jusqu'à un montant dont elle fixe le maximum. Elle ne peut, en aucun cas, privé l'assemblée générale de son pouvoir de contrôle sur l'administration de l'immeuble et la gestion du syndic. Il doit être rendu compte à l'assemblée de l'exécution de la délégation.

b) L'autorisation donnée à certains copropriétaires d'effectuer à leur frais des travaux affectant les parties communes ou l'aspect extérieur de l'immeuble et conformes à la destination de celui-ci,

c) La désignation ou la révocation du syndic ou des syndics et des membres du conseil syndical,

d) Les conditions auxquelles sont réalisés les actes de disposition sur les parties communes de l'immeuble ou sur des droits accessoires à ces parties communes, lorsque ces actes résultent d'obligations légales ou réglementaires, telles que celles relatives à l'établissement de cours communes, d'autres servitudes ou à la cession de droits de mitoyenneté,

e) Les modalités de réalisation et d'exécution des travaux rendus obligatoires en vertu de dispositions législatives ou réglementaires,

f) La modification de la répartition des charges visée à l'alinéa 1<sup>er</sup> de l'article 10 de la loi du 10 juillet 1965, rendue nécessaire par un changement de l'usage d'une ou plusieurs parties privatives,

g) A moins qu'ils ne relèvent de la majorité prévue par l'article 24 de la loi du 10 juillet 1965 (**ARTICLE 60 ci-dessus**), les travaux d'économie d'énergie portant sur l'isolation thermique du bâtiment, le renouvellement de l'air, le système de chauffage et la production d'eau chaude.

Seul sont concernés par la présente disposition les travaux amortissables sur une période inférieure à 10 ans. La nature de ces travaux, les modalités de leur amortissement, notamment celles relatives à la possibilité d'en garantir contractuellement la durée, sont déterminés par décret en Conseil d'Etat, après avis du comité consultatif de l'utilisation de l'énergie,

h) La pose dans les parties communes, de canalisations, de gaines, et la réalisation d'ouvrages permettant d'assurer la mise en conformité des logements avec les normes de salubrité, de sécurité et d'équipement définies par les dispositions prises pour l'application de l'article 1<sup>er</sup> de la loi n° 67-561 du 12 juillet 1967 relative à l'amélioration de l'habitat,

i) La suppression des vide-ordures pour des impératifs d'hygiène,

j) L'installation ou la modification d'une antenne collective ou d'un réseau interne à l'immeuble dès lors qu'elle porte sur des parties communes,

k) L'autorisation permanente accordée à la police ou à la gendarmerie nationales de pénétrer dans les parties communes,

l) L'installation ou la modification d'un réseau de distribution d'électricité public destiné à alimenter en courant électrique les emplacements de stationnement des véhicules, notamment pour permettre la charge des accumulateurs de véhicules électriques.

m) L'installation de compteurs d'eau froide divisionnaires,

n) Les travaux à effectuer sur les parties communes en vue de prévenir les atteintes aux personnes et aux biens ;

Lorsque l'assemblée générale a décidé d'installer un dispositif de fermeture en application du présent alinéa, elle détermine aussi, à la même majorité que celle prévue au premier alinéa, les périodes de fermeture totale de l'immeuble compatibles avec l'exercice d'une



activité autorisée par le règlement de copropriété. En dehors de ces périodes, la fermeture totale est décidée à la majorité des voix de tous les copropriétaires si le dispositif permet une ouverture à distance et, à l'unanimité, en l'absence d'un tel dispositif.

A la même majorité, l'assemblée générale arrête :

- un montant des marchés et des contrats à partir duquel la consultation du conseil syndical est rendue obligatoire ;
- un montant des marchés de travaux et des contrats de fournitures à partir duquel une mise en concurrence est rendue obligatoire, précision faite que la « mise en concurrence » résulte de la demande d'une pluralité de devis ou de l'établissement d'un devis descriptif soumis à l'évaluation de plusieurs entreprises.
- la décision de ne pas ouvrir un compte bancaire ou postal séparé au nom du syndicat ;
- la décision de constituer des provisions spéciales en vue de faire face aux travaux d'entretien ou de conservation des parties communes et des éléments d'équipement commun, susceptibles d'être nécessaires dans les trois années à échoir et non encore décidés par l'assemblée générale.
- l'adoption ou l'abandon de la forme coopérative du syndicat.

#### **ARTICLE 61-2**

Lorsque l'assemblée générale des copropriétaires n'a pas décidé à la majorité prévue à l'article précédent mais que le projet a recueilli au moins le tiers des voix de tous les copropriétaires composant le syndicat, la même assemblée peut décider à la majorité prévue à l'article 24 de la loi du 10 juillet 1965 (**ARTICLE 60 ci-dessus**) en procédant immédiatement à un second vote. Ceci conformément à l'article 25-1 de la loi du 10 juillet 1965.

Lorsque l'assemblée est appelée à approuver un contrat, un devis ou un marché mettant en concurrence plusieurs candidats, elle ne peut procéder à un second vote à la majorité de l'article 24 de la loi du 10 juillet 1965 qu'après avoir voté sur chacune des candidatures à la majorité de l'article 25 de la même loi.

Lorsque le projet n'a pas recueilli au moins le tiers des voix de tous les copropriétaires, une nouvelle assemblée générale, si elle est convoquée dans le délai maximal de trois mois peut statuer à la majorité de l'article 24 susvisé.

Dans ce cas :

1<sup>o</sup> Le délai de convocation peut être réduit à 8 jours et les notifications prévues à l'article 11 du décret du 17 mars 1967 n'ont pas à être renouvelées si l'ordre du jour de cette nouvelle assemblée ne porte que sur des questions inscrites à l'ordre du jour de la précédente assemblée ;

2<sup>o</sup> Les convocations en vue de la nouvelle assemblée doivent être expédiées dans le délai maximal de 3 mois à compter du jour où s'est tenue l'assemblée générale au cours de laquelle la décision n'a pas été adoptée.

Les dispositions de cet article sont applicables aux décisions concernant les délégations de pouvoir.

De même, les dispositions de cet article sont applicables pour l'adoption ou l'abandon de la forme coopérative pour le syndicat.

#### **§ 3 - Décisions prises exigeant une double majorité**

#### **ARTICLE 62-1**

L'assemblée générale ne peut adopter qu'à la majorité des membres du syndicat représentant au moins les deux tiers des voix (conformément à l'article 26 de la loi du 10 juillet 1965) les décisions concernant :





- a) Les actes d'acquisition immobilière et les actes de disposition sur les parties communes ou les droits accessoires à ces parties communes autres que ceux visés à **L'ARTICLE 61-1** d ci-dessus.
  - b) La modification du présent règlement de copropriété, dans la mesure où il concerne la jouissance, l'usage et l'administration des parties communes.
  - c) Les travaux immobiliers comportant transformation, addition ou amélioration à l'exception de ceux visés au e, g, h, i, j, m et n de **L'ARTICLE 61-1** dudit règlement.
  - d) La demande d'individualisation des contrats de fourniture d'eau et la réalisation des études et travaux nécessaires à cette individualisation prévus par l'article 93 de la loi n° 2000-1208 du 13 décembre 2000 relative à la solidarité et au renouvellement urbains.
- Les copropriétaires peuvent décider de ne pas avoir de conseil syndical et ce à la majorité du présent article.

#### **ARTICLE 62-2**

A défaut d'avoir été approuvés dans les conditions de majorité ci-dessus prévues, les travaux d'amélioration mentionnés au c ci-dessus à **L'ARTICLE 62-1** dudit règlement qui ont recueilli l'approbation de la majorité des membres du syndicat représentant au moins les deux tiers des voix des copropriétaires présents ou représentés peuvent être décidés par une nouvelle assemblée générale, convoquée à cet effet, qui statue à cette dernière majorité. Cette nouvelle assemblée doit être convoquée par le syndic. Les notifications prévues à l'article 11 du décret du 17 mars 1967 n'ont pas à être renouvelées si l'ordre du jour de cette nouvelle assemblée ne porte que sur des questions inscrites à l'ordre du jour de la précédente assemblée.

La convocation à cette nouvelle assemblée doit mentionner que les décisions portant sur des travaux d'amélioration prévus au c de l'article 26 de la loi du 10 juillet 1965 (**c de L'ARTICLE 62-1** dudit règlement) pourront être prises à la majorité des membres du syndicat représentant au moins les deux tiers des voix des copropriétaires présents ou représentés à cette nouvelle assemblée générale.

Par dérogation aux dispositions de l'avant dernier alinéa de l'article 26 de la loi du 10 juillet 1965, l'assemblée générale décide, à la double majorité qualifiée prévue au premier alinéa dudit article, les aliénations de parties communes et les travaux à effectuer sur celles-ci, pour l'application de l'article 25 de la loi n° 96-987 du 14 novembre 1996 relative à la mise en œuvre du pacte de relance pour la ville.

#### **§ 4 - Dispositions diverses**

Les différentes règles de quorum et de majorité définies ci-dessus s'appliquent également aux décisions qui seront prises, par les différentes catégories de copropriétaires soumis à des charges communes spéciales lorsqu'elles auront trait aux parties communes spéciales s'y rapportant sauf pour le cas de réunion en une seule main de tous les lots concernés par l'une ou l'autre des catégories de charges spéciales définies.

#### **ARTICLE 63-1**

Le syndicat ne pourra pas, à quelque majorité que ce soit, et si ce n'est à l'unanimité, décider :

- la modification des droits des copropriétaires dans les choses privées et communes et des voix y attachées, sauf lorsque cette modification serait la conséquence d'actes d'acquisition ou de disposition visés par la loi du 10 juillet 1965.
- L'aliénation des parties communes dont la conservation est nécessaire au respect de la destination de l'immeuble.
- D'une façon générale, le syndicat ne pourra, à quelque majorité que ce soit, imposer à un copropriétaire une modification à la destination de ses parties privatives ou aux modalités de leur jouissance, telles qu'elles résultent du présent règlement de copropriété.



- Les modifications concernant la répartition des charges ne pourront être décidées que du consentement de l'unanimité des copropriétaires conformément aux dispositions de l'article 11 de la loi du 10 juillet 1965.

#### **ARTICLE 63-2**

Les décisions régulièrement prises obligeront tous les copropriétaires, même les opposants et ceux qui n'auront pas été représentés aux assemblées.

Dans un délai de deux mois à compter de la tenue de l'assemblée générale, une copie du procès-verbal est notifiée, à la diligence du syndic, aux copropriétaires opposants ou défaillants, obligatoirement sous pli recommandé avec demande d'accusé de réception.

Cette notification doit mentionner le résultat du vote et reproduire le texte de l'article 42, alinéa 2, de la loi du 10 juillet 1965, modifié par l'article 14 de la loi n° 85-1470 du 31 décembre 1985, complété par la loi n°94-624 du 21 juillet 1994.

Si une société est propriétaire de plusieurs lots dont elle attribue la jouissance à ses associés, cette notification est adressée, le cas échéant, aux associés opposants ou défaillants. En outre, et même si aucun associé n'est opposant ou défaillant, un extrait du procès-verbal de l'assemblée est notifié au représentant légal de la Société, s'il n'a pas assisté à la réunion.

Le délai prévu à l'article 42 de la loi du 10 juillet 1965 cité ci-dessus pour contester les décisions de l'assemblée générale, court à compter de la première présentation de la lettre recommandée au domicile des destinataires des notifications ci-dessus prévues.

Sauf en cas d'urgence, l'exécution, par le syndic, des travaux décidés par l'assemblée générale, en application des articles 25 et 26 de la loi du 10 juillet 1965 est suspendue jusqu'à l'expiration du délai de deux mois visé à l'alinéa précédent.

### *CHAPITRE III - CONSEIL SYNDICAL*

#### **SECTION 1 - COMPOSITION**

##### **ARTICLE 64**

Conformément à l'article 4 de la loi n° 85-1470 du 31 décembre 1985, il devra être constitué un conseil syndical en vue d'assister le syndic, de contrôler sa gestion et d'assurer une liaison permanente entre la collectivité des copropriétaires et le syndic.

##### **ARTICLE 65**

Le conseil syndical est composé de trois (3) membres au minimum.

##### **ARTICLE 66**

Les membres du conseil syndical sont désignés parmi les copropriétaires. Peuvent, en outre, être membres du conseil syndical :

- Les associés d'une société propriétaire de plusieurs lots qui leur sont attribués en jouissance.
- Leurs conjoints ou représentants légaux.

Lorsqu'une personne morale est nommée en qualité de membre du conseil syndical, elle peut s'y faire représenter, à défaut de son représentant légal ou statutaire, par un fondé de pouvoir spécialement habilité à cet effet.

Le syndic, son conjoint ou ses préposés, même s'ils sont copropriétaires, ne peuvent être membres du conseil syndical.

##### **ARTICLE 67**

Les membres du conseil syndical sont désignés par l'assemblée générale à la majorité des voix de tous les copropriétaires.



Ils peuvent être révoqués à tout moment par l'assemblée générale statuant à la même majorité.

Lorsque l'assemblée ne parvient pas à défaut de candidature ou faute pour les candidats d'obtenir la majorité requise, à la désignation des membres du conseil syndical, le procès-verbal qui en fait explicitement mention est notifié, dans le délai d'un mois, à tous les copropriétaires.

L'assemblée générale peut, à la double majorité des membres du syndicat représentant au moins les deux tiers des voix, décider la suppression du conseil syndical. La décision de l'instituer à nouveau est prise à la majorité des voix de tous les membres sur première convocation, voire à la majorité des voix de tous les copropriétaires.

A défaut de désignation par l'assemblée générale à la majorité requise, et sous réserve des dispositions de l'alinéa précédent, le juge saisi par un ou plusieurs copropriétaires ou par le syndic, peut avec l'acceptation des intéressés désigner les membres du conseil syndical, il peut également constater l'impossibilité de l'instituer.

#### **ARTICLE 68**

Les membres du conseil syndical sont nommés pour une durée maximale de trois années. Ils sont rééligibles.

#### **ARTICLE 69**

L'assemblée générale peut pourvoir chaque membre titulaire d'un ou plusieurs suppléants. Ces membres suppléants sont soumis aux mêmes conditions d'éligibilité et sont désignés dans les mêmes conditions que les membres titulaires.

#### **ARTICLE 70**

Si l'assemblée générale use de la faculté qui lui est offerte par le précédent article, en cas de cessation définitive des fonctions d'un membre titulaire, son suppléant siège au conseil syndical, jusqu'à l'expiration du mandat du membre titulaire qu'il remplace.

Si un membre titulaire a été pourvu de plusieurs suppléants, ceux-ci siègent au conseil syndical, le cas échéant, dans l'ordre de leur élection.

#### **ARTICLE 71**

En cas de cessation définitive des fonctions, soit d'un membre titulaire non pourvu d'un suppléant, soit de son suppléant, soit du dernier de ses suppléants, son remplaçant est désigné par l'assemblée générale.

A défaut, il est désigné par le président du tribunal de grande instance dans les conditions et avec les effets prévus par l'article 48 du décret du 17 mars 1967 saisi par un ou plusieurs copropriétaires ou par le syndic.

#### **ARTICLE 72**

Pour l'application des deux articles précédents, sera considéré comme une cessation définitive des fonctions le fait de ne pas assister à trois réunions consécutives du conseil syndical.

#### **ARTICLE 73**

Le Conseil syndical n'est plus régulièrement constitué si plus du quart des sièges devient vacant pour quelque cause que se soit.

### **SECTION 2 - ORGANISATION**

#### **ARTICLE 74**

Le conseil syndical statuant à la majorité élit son Président parmi ses membres. Le conseil syndical peut se faire assister par tout technicien de son choix.



**ARTICLE 75**

Les fonctions de Président et de membre du conseil syndical ne donnent pas lieu à rémunération.

Les débours exposés par les membres du conseil syndical dans l'exercice de leur mandat et dûment justifiés, leur sont remboursés par le syndicat.

Les honoraires des techniciens dont le conseil syndical se fait assister, ainsi que les frais de fonctionnement de ce conseil, sont payés par le syndic, sur l'indication du Président du conseil syndical, dans la limite du budget prévisionnel voté à ce sujet par l'assemblée générale statuant à la majorité des voix dont disposent les copropriétaires présents ou représentés.

**SECTION 3 - ATTRIBUTIONS**

**ARTICLE 76**

Le conseil syndical donne son avis au syndic ou à l'assemblée générale sur les questions pour lesquelles il est consulté ou dont il se saisit lui-même.

Les tiers ne peuvent jamais exiger qu'une question soit soumise au conseil syndical, ni qu'il leur soit justifié de son avis.

L'institution du conseil syndical ne comporte aucune restriction des pouvoirs du syndic vis-à-vis des tiers. Les avis donnés par le conseil syndical à l'assemblée générale ou au syndic ne lient pas ces derniers.

**ARTICLE 77**

Le conseil syndical contrôle la gestion du syndic, notamment la comptabilité de ce dernier et la répartition des dépenses, ainsi que les conditions dans lesquelles sont passés et exécutés les marchés et tous autres contrats, ainsi que l'élaboration du budget prévisionnel dont il suit l'exécution.

Un ou plusieurs membres du conseil syndical habilités à cet effet par ce dernier peuvent prendre connaissance et copie, au bureau du syndic ou au lieu arrêté en accord avec lui, des diverses catégories des documents mentionnés au 3<sup>o</sup> alinéa de l'article 21 de la loi du 10 juillet 1965.

Il est obligatoirement consulté à propos des marchés et contrats qu'il est envisagé de conclure, dès lors qu'ils atteignent un montant supérieur à celui fixé par l'assemblée générale. En cas de consultation, l'avis du Conseil Syndical doit figurer au procès-verbal visé à **L'ARTICLE 80** ci-dessous dont copie est portée à la connaissance du syndic par tout moyen approprié sur l'initiative du Président du Conseil Syndical.

Le conseil reçoit en outre, sur sa demande, communication de tous documents intéressant le syndicat.

**ARTICLE 78**

Le conseil syndical peut également recevoir d'autres missions ou délégations de l'assemblée générale statuant à la majorité des voix de tous les copropriétaires.

**ARTICLE 79**

Le conseil syndical présente chaque année à l'assemblée générale un rapport d'activité portant notamment sur les avis qu'il a donnés au Syndic, au cours de l'exercice écoulé, sur le contrôle de la gestion du syndic et sur l'exécution des missions et délégations que l'assemblée générale aurait pu lui confier.

**SECTION 4 - DELIBERATIONS**

**ARTICLE 80**



Les délibérations du conseil syndical sont constatées par des procès-verbaux. Les membres absents à une réunion du conseil syndical ne peuvent pas donner mandat à un autre membre du conseil syndical pour les représenter.

#### **ARTICLE 81**

Lorsque les membres du conseil présents à une réunion ne sont pas unanimes, le procès-verbal mentionne les différentes thèses qui ont été présentées et les motifs allégués à l'appui de chacune d'elles. Il indique pour chacune de ces thèses le nombre de membres du conseil qui se sont prononcés en sa faveur. Le cas échéant, le procès-verbal indique en outre le nombre de membres du conseil qui se sont abstenus. En cas d'égalité de voix dans les prises de décision, la voix du président est prépondérante.

Lorsqu'il s'agit de se prononcer sur la régularité de la gestion du syndic, le conseil syndical arrête son avis à la majorité des membres présents à la délibération. En cas de partage des voix, celle du Président est prépondérante.

#### **ARTICLE 82**

Les procès-verbaux, inscrits sur registre ouvert à cet effet, sont signés par les membres du conseil ayant assisté à la réunion.

#### **ARTICLE 83**

Le président du conseil syndical doit délivrer, à tout copropriétaire et au syndic, à leur demande, copie du procès-verbal de toute délibération prise par le conseil syndical.

### *CHAPITRE IV - SYNDIC*

Le syndic sera le représentant du syndicat des copropriétaires dans les actes civils et en justice, il assurera l'exécution des décisions des assemblées générales des copropriétaires et des dispositions du règlement de copropriété.

Il administrera l'immeuble et pourvoira à sa conservation, à sa garde et à son entretien.

Il procédera pour le compte du syndicat à l'engagement et au paiement des dépenses communes. Le tout en application du présent règlement, de la loi du 10 juillet 1965 et dans les conditions et selon les modalités prévues à la section IV du décret du 17 mars 1967.

### **SECTION I - NOMINATION - REVOCATION - REMUNERATION**

#### **ARTICLE 84**

Les fonctions de syndic peuvent être assumées par toute personne physique ou morale.

#### **ARTICLE 85**

Sur première convocation, le syndic est nommé par l'assemblée générale statuant à la majorité de tous les membres (**ARTICLE 61-1** du présent règlement) ou le cas échéant à la majorité de **L'ARTICLE 61-2** du présent règlement.

Si l'assemblée générale, dûment convoquée à cet effet, ne nomme pas de syndic, le syndic est désigné par le Président du Tribunal de Grande Instance, dans les conditions et avec les effets prévus par l'article 46 du décret du 17 mars 1967.

Dans tous les cas autres que celui envisagé à l'alinéa précédent, où le syndicat est dépourvu de syndic, le Président du Tribunal de Grande Instance, statuant par ordonnance sur requête à la demande de tout intéressé, désigne un administrateur provisoire de la copropriété, qui est notamment chargé, dans les délais fixés par ordonnance, de se faire remettre les fonds et l'ensemble des documents et archives du syndicat et, sous réserve de l'application des dispositions de l'article 9 du décret du 17 mars 1967, de convoquer l'assemblée générale en vue de la désignation du syndic.





#### **ARTICLE 86**

L'assemblée générale fixe la durée des fonctions du syndic et sa date de prise d'effet, dans les mêmes conditions de majorité que son élection.

Cette durée est fixée par le Président du Tribunal de Grande Instance dans le cas visé au deuxième alinéa de l'article précédent.

Elle ne peut excéder trois ans.

Toutefois, pendant le délai prévu à l'article 1792 du Code Civil, cette durée ne peut dépasser une année lorsque le syndic, son conjoint, leurs commettants ou employeurs, leurs préposés, leurs parents ou alliés jusqu'au troisième degré inclus ont directement ou indirectement, à quelque titre que ce soit, même par personne interposée, participé à la construction de l'immeuble.

Pendant le temps où la disposition recevra son application, le syndic, s'il est nommé pour plus d'une année, devra, avant d'entrer en fonction, déclarer qu'il ne se trouve pas dans l'une des situations ci-dessus visées.

S'il venait à se révéler que, contrairement à ses déclarations, le syndic se trouve dans l'une des situations en cause, la durée de ses fonctions se trouverait réduite à un an. Si plus d'une année s'est alors écoulée depuis la nomination du syndic, l'assemblée générale pourra mettre fin à ses fonctions immédiatement et sans indemnité au profit du syndic. Elle pourra aussi, si elle en décide, reconduire les fonctions du syndic, mais pour une durée qui ne pourra excéder une année. En aucun cas, la validité des actes accomplis par le syndic au nom du syndicat pendant la période excédant celle à laquelle il aurait dû être nommé, ne pourra être remise en cause. Le syndicat pourra prétendre à une indemnité dans les conditions du droit commun si les actes en question lui ont porté préjudice.

Les fonctions du syndic sont renouvelables pour les durées prévues aux alinéas précédents.

#### **ARTICLE 87**

L'assemblée Générale peut, à tout moment, révoquer le syndic, sauf à l'indemniser si ses fonctions sont rémunérées et si la révocation n'est pas fondée sur un motif légitime.

#### **ARTICLE 88**

Si le syndic avait l'intention de se démettre de ses fonctions, il devrait en aviser le conseil syndical trois mois au moins à l'avance.

#### **ARTICLE 89**

En cas d'empêchement du syndic, pour quelque cause que ce soit, ou en cas de carence de sa part à exercer les droits et actions du syndicat, un administrateur provisoire de la copropriété pourrait être nommé dans les conditions et avec les effets prévus par l'article 49 du décret du 17 mars 1967.

#### **ARTICLE 90**

A dater de la cessation de ses fonctions, le syndic est tenu :

- Dans le délai d'un mois, de remettre au nouveau syndic la situation de trésorerie, la totalité des fonds immédiatement disponibles et l'ensemble des documents et archives du syndicat.
- Dans le délai de deux mois, de lui verser le solde des fonds disponibles après apurement des comptes, et de lui fournir l'état des comptes des copropriétaires, ainsi que celui des syndicats.

Après mise en demeure restée infructueuse, le syndic nouvellement désigné ou le Président du Conseil syndical, pourra demander au juge statuant en référé d'ordonner sous astreinte, la remise des pièces et fonds susvisés ainsi que le versement des intérêts dus à compter du jour de la mise en demeure.





#### **ARTICLE 91**

Les conditions de la rémunération du syndic sont fixées dans les mêmes conditions de majorité que son élection.

#### **ARTICLE 92**

Lors de sa première désignation, et au moins tous les trois ans, le syndic est chargé de soumettre au vote de l'assemblée générale la décision de constituer des provisions spéciales en vue de faire face aux travaux d'entretien ou de conservation des parties communes et des éléments d'équipements communs susceptibles d'être nécessaires dans les trois années à échoir et non encore décidés par l'assemblée générale. Cette décision est prise à la majorité des voix de tous les copropriétaires.

### **SECTION 2 - ATTRIBUTIONS**

#### **ARTICLE 93 - REGLES GENERALES**

Le syndic est chargé :

- d'assurer l'exécution des dispositions du règlement de copropriété et des délibérations de l'assemblée générale,
- d'administrer l'immeuble, de pourvoir à sa conservation, à sa garde et à son entretien et, en cas d'urgence, de faire procéder de sa propre initiative à l'exécution de tous travaux nécessaires à la sauvegarde dudit immeuble.
- de représenter le syndicat dans tous les actes civils et en justice.
- d'établir et de tenir à jour un carnet d'entretien de l'immeuble mentionnant l'adresse de l'immeuble, l'identité du syndic en exercice, les références des contrats d'assurance, des contrats d'entretien et des contrats de maintenance souscrits par le syndicat, l'année de réalisation des travaux importants, la référence des contrats d'assurance dommages ouvrage dont la garantie est en cours et, l'échéancier du programme pluriannuel des travaux décidés par l'assemblée générale.
- d'établir le budget prévisionnel, les comptes du syndicat et leurs annexes, de les soumettre au vote de l'assemblée générale et de tenir pour chaque syndicat une comptabilité séparée faisant apparaître la position de chaque copropriétaire à l'égard du syndicat, ainsi que la situation de trésorerie du syndicat.
- d'ouvrir un compte bancaire ou postal séparé au nom du syndicat sur lequel sont versées sans délai toutes les sommes ou valeurs reçues au nom et pour le compte du syndicat. L'assemblée générale pouvant en décider autrement à la majorité de l'article 25 de la loi du 10 juillet 1965 en précisant la durée pour laquelle la dispense d'ouvrir un compte séparé est donnée, précision faite que cette dispense est renouvelable mais qu'elle prend fin de plein droit en cas de désignation d'un autre syndic ; la méconnaissance par le syndic de cette obligation emportant la nullité de plein droit de son mandat à l'expiration du délai de trois mois suivant sa désignation, sous réserve, toute fois, de la validité des actes qu'il aurait passés avec les tiers de bonne fois.
- de tenir à la disposition de tous les copropriétaires, au moins un jour ouvré, selon des modalités définies par l'assemblée générale, pendant le délai s'écoulant entre la convocation de l'assemblée générale appelée à connaître des comptes et la tenue de celle-ci, les pièces justificatives des charges de copropriété, notamment les factures, les contrats de fournitures et d'exploitation en cours et leurs avenants, ainsi que la quantité consommée et le prix unitaire ou forfaitaire de chacune des catégories de charges. L'assemblée générale peut décider que la consultation aura lieu un jour où le syndic reçoit le conseil syndical pour examiner les pièces mentionnées ci-dessus, tout copropriétaire pouvant alors se joindre au conseil syndical ; toutefois, tout copropriétaire ayant manifesté son opposition à cette



procédure lors de l'assemblée générale pourra consulter individuellement les pièces le même jour.

D'une manière générale, le syndic est investi des pouvoirs qui lui sont conférés par la loi du 10 juillet 1965, et notamment par les articles 18, 18-1 et 18-2 de cette loi, ainsi que par le décret du 17 mars 1967.

#### **ARTICLE 94 - TRAVAUX URGENTS**

Lorsqu'en cas d'urgence, le syndic fait procéder de sa propre initiative, à l'exécution de travaux nécessaires à la sauvegarde de l'immeuble, il en informe les copropriétaires et convoque immédiatement une assemblée générale.

Par dérogation aux dispositions de **L'ARTICLE 104** ci-après, il peut dans ce cas, en vue de l'ouverture du chantier et de son premier approvisionnement, demander, sans délibération préalable de l'assemblée générale, mais après avoir pris l'avis du conseil syndical, le versement d'une provision qui ne peut excéder le tiers du montant du devis estimatif des travaux.

#### **ARTICLE 95 - PERSONNEL**

Le syndic engage et congédie le personnel du syndicat et fixe les conditions de son travail suivant les usages locaux et les textes en vigueur.

L'assemblée générale a seule qualité pour fixer le nombre et la catégorie des emplois.

#### **ARTICLE 96 - LISTE DE S COPROPRIETAIRES**

Le syndic établit et tient à jour une liste de tous les copropriétaires avec l'indication des lots qui leur appartiennent, ainsi que de tous les titulaires des droits visés à **L'ARTICLE 24** du présent règlement, il mentionne leur état civil ainsi que leur domicile réel ou élu.

#### **ARTICLE 97 - ARCHIVES**

Le syndic détient les archives du syndicat, notamment une expédition ou une copie des actes énumérés aux articles 1er à 3 du décret du 17 mars 1967, ainsi que toutes conventions, pièces, correspondances, plans, registres, documents, relatifs à l'immeuble et au syndicat. Il détient, en particulier, les registres contenant les procès-verbaux des assemblées générales des copropriétaires et les pièces annexes, ainsi que les documents comptables du syndicat, le carnet d'entretien de l'immeuble et, le cas échéant, le diagnostic technique.

Il remet au copropriétaire qui en fait la demande, aux frais de ce dernier, copie du carnet d'entretien de l'immeuble et, le cas échéant, du diagnostic technique mentionné au premier alinéa du présent article.

#### **ARTICLE 98 - COMPTABILITE**

Pour faire face aux dépenses courantes de maintenance, de fonctionnement et d'administration des parties communes et équipements communs de l'immeuble, le syndicat des copropriétaires vote, chaque année, un budget prévisionnel. L'assemblée générale des copropriétaires appelée à voter le budget prévisionnel est réunie dans un délai de 6 mois à compter du dernier jour de l'exercice comptable précédent.

Le budget prévisionnel couvre un exercice comptable de douze mois.

Il est voté avant le début de l'exercice qu'il concerne.

Toutefois, si le budget prévisionnel ne peut être voté qu'au cours de l'exercice comptable qu'il concerne, le syndic, préalablement autorisé par l'assemblée générale des copropriétaires, peut appeler successivement deux provisions trimestrielles, chacune égale au quart du budget prévisionnel précédemment voté. La procédure prévue à l'article 19-2 de la loi du 10 juillet 1965 ne s'applique pas à cette situation.

Les copropriétaires versent au syndicat des provisions égales au quart du budget voté. Toutefois l'assemblée générale peut fixer des modalités différentes.

La provision est exigible le premier jour de chaque trimestre ou le premier jour de la période fixée par l'assemblée générale.

Ne sont pas comprises dans le budget prévisionnel les dépenses afférentes :

- aux travaux de conservation ou d'entretien de l'immeuble, autres que ceux de maintenance,
- aux travaux portant sur les éléments d'équipement communs, autres que ceux de maintenance,
- aux travaux d'amélioration, tels que la transformation d'un ou de plusieurs éléments d'équipement existants, l'adjonction d'éléments nouveaux, l'aménagement de locaux affectés à l'usage commun ou la création de tels locaux, l'affouillement du sol et la surélévation de bâtiments,
- aux études techniques, telles que les diagnostics et consultations,
- et, d'une manière générale, aux travaux qui ne concourent pas à la maintenance et à l'administration des parties communes ou à la maintenance et au fonctionnement des équipements communs de l'immeuble.

Les travaux de maintenance sont les travaux d'entretien courant, exécutés en vue de maintenir l'état de l'immeuble ou de prévenir la défaillance d'un élément d'équipement commun ; ils comprennent les menues réparations.

Sont assimilés à des travaux de maintenance les travaux de remplacement d'éléments d'équipement communs, tels que ceux de la chaudière ou de l'ascenseur, lorsque le prix de ce remplacement est compris forfaitairement dans le contrat de maintenance ou d'entretien y afférent.

Sont aussi assimilées à des travaux de maintenance les vérifications périodiques imposées par les réglementations en vigueur sur les éléments d'équipement communs.

Les charges sont les dépenses incombant définitivement aux copropriétaires, chacun pour sa quote-part. L'approbation des comptes du syndicat par l'assemblée générale ne constitue pas une approbation du compte individuel de chacun des copropriétaires.

Au sens et pour l'application des règles comptables du syndicat :

- sont nommées provisions sur charges les sommes versées ou à verser en attente du solde définitif qui résultera de l'approbation des comptes du syndicat,
- sont nommés avances les fonds destinés, par le règlement de copropriété ou une décision de l'assemblée générale, à constituer des réserves, ou qui représentent un emprunt du syndicat auprès des copropriétaires ou de certains d'entre eux. Les avances-sont-remboursables.

Les sommes afférentes à ces dépenses sont exigibles selon les modalités votées par l'assemblée générale.

Les comptes du syndicat comprenant le budget prévisionnel, les charges et produits de l'exercice, la situation de trésorerie, ainsi que les annexes au budget prévisionnel sont établis conformément à des règles comptables applicables spécifiques fixées par décret. Les comptes sont présentés avec comparatif des comptes de l'exercice précédent approuvé.

Les charges et les produits du syndicat, prévus au plan comptable, sont enregistrés dès leur engagement juridique par le syndic indépendamment de leur règlement. L'engagement est soldé par le règlement. Toutefois, un syndicat comportant moins de dix lots à usage de logements, de bureaux ou de commerces, dont le budget prévisionnel moyen sur une période de trois exercices consécutifs est inférieur à 15.00 €, n'est pas tenu à une comptabilité en partie double ; ses engagements peuvent être constatés en fin d'exercice.

Les dispositions des articles 1 à 5 de la loi n° 98-261 du 6 avril 1998 portant réforme de la réglementation comptable et adaptation du régime de la publicité foncière ne sont pas applicables aux syndicats de copropriétaires.



**ARTICLE 99 - AVANCES - PROVISIONS**

Le syndic peut exiger le versement des avances et des provisions prévues à *L'ARTICLE 104* ci-après dans les conditions arrêtées audit article.

**ARTICLE 100 - DEPOT DES FONDS**

Dans le cas où l'immeuble est administré par un syndic non professionnel, toutes sommes ou valeurs reçues au nom et pour le compte du syndicat doivent être versées sans délai à un compte bancaire ou postal ouvert au nom du syndicat. Une décision de l'assemblée générale peut, le cas échéant, dans les conditions et sous les réserves des garanties qu'elle détermine, fixer le montant maximum des fonds que le syndic peut être autorisé à ne pas verser à ce compte.

**ARTICLE 101 - CONVENTIONS SOUMISES A AUTORISATIONS DE L'ASSEMBLEE GENERALE**

Toute convention entre le syndicat et le syndic, ses préposés, parents ou alliés jusqu'au troisième degré inclus, ou ceux de son conjoint au même degré, doit être spécialement autorisée par une décision de l'assemblée générale.

Il en est de même des conventions entre le syndicat et une entreprise dont les personnes ci-dessus visées sont propriétaires ou associés ou dans lesquelles elles exercent les fonctions de gérant, d'administrateur ou de directeur, de salarié ou de préposé.

**ARTICLE 102 - ACTIONS EN JUSTICE**

Le syndic ne peut intenter une action en justice au nom du syndicat sans y avoir été autorisé par une décision de l'assemblée générale, sauf lorsqu'il s'agit d'une action en recouvrement de créance, même par voie d'exécution forcée, à l'exception de la saisie en vue de la vente d'un lot, des mesures conservatoires et des demandes qui relèvent de pouvoirs du Juge des référés, ainsi que pour défendre aux actions intentées contre le syndicat.

Dans tous les cas, le syndic doit rendre compte des actions qu'il a introduites à la prochaine assemblée générale.

A l'occasion de tous litiges dont est saisie une juridiction et qui concernent le fonctionnement d'un syndicat ou dans lesquels le syndicat est parti, le syndic avise chaque copropriétaire de l'existence et de l'objet de l'instance.

**SECTION 3 - EXERCICE PAR LE SYNDIC DE SES ATTRIBUTIONS**

**ARTICLE 103**

Seul responsable de sa gestion, le syndic ne peut se faire substituer. Toutefois, le syndic peut, à l'occasion de l'exécution de sa mission, se faire représenter par l'un de ses préposés.

L'assemblée générale statuant à la majorité des voix des copropriétaires peut autoriser une délégation de pouvoirs à une fin déterminée.

*CHAPITRE V - PAIEMENT DES CHARGES - PROVISIONS - RECOUVREMENT DES CREANCES DU SYNDICAT*

**ARTICLE 104 - REGLEMENT - PROVISIONS - FONDS DE PREVOYANCE - GARANTIE**

Le syndic peut exiger le versement :

1<sup>o</sup>/ - De l'avance constituant la réserve prévue au règlement de copropriété, laquelle ne peut excéder un sixième du montant du budget prévisionnel.

2<sup>o</sup>/ - Des provisions égales au quart du budget voté pour l'exercice considéré.





Toutefois, l'assemblée générale peut fixer des modalités différentes.

3° - Des provisions pour des dépenses non comprises dans le budget prévisionnel, notamment afférentes aux travaux de conservation ou d'entretien de l'immeuble, aux travaux portant sur les éléments d'équipements communs, le tout à l'exclusion de ceux de maintenance.

4° - Des avances correspondant à l'échéancier prévu dans le plan pluriannuel de travaux adopté par l'assemblée générale.

5° - Des avances constituées par des provisions spéciales prévues au sixième alinéa de l'article 18 de la loi du 10 Juillet 1965.

L'assemblée générale décide, s'il y a lieu, un mode de placement des fonds ainsi recueillis et de l'affectation des intérêts produits par ce placement.

Pour l'exécution du budget prévisionnel, le syndic adresse à chaque copropriétaire, par lettre simple, préalablement à la date d'exigibilité déterminée par la loi, un avis indiquant le montant de la provision exigible.

Pour les dépenses non comprises dans le budget prévisionnel, le syndic adresse à chaque copropriétaire, par lettre simple, préalablement à la date d'exigibilité déterminée par la décision d'assemblée générale, un avis indiquant le montant de la somme exigible et l'objet de la dépense.

#### **ARTICLE 105 - INTERETS DE RETARD**

Les sommes dues au titre du précédent article portent intérêt au profit du syndicat. Cet intérêt, fixé au taux légal en matière civile, est dû à compter de la mise en demeure adressée par le syndic au copropriétaire défaillant.

#### **ARTICLE 106 - RECOUVREMENT DES FONDS**

A défaut de versement à sa date d'exigibilité d'une provision prévue à l'article 14-1 de la loi du 10 juillet 1965, les autres provisions prévues au même article et non encore échues deviennent immédiatement exigibles après mise en demeure par lettre recommandée avec demande d'avis de réception restée infructueuse pendant plus de trente jours à compter du lendemain de la première présentation de la lettre au domicile de son destinataire.

Par dérogation aux dispositions du 2° alinéa de l'article 10, loi n° 65-557 du 10 juillet 1965, les frais nécessaires exposés par le syndicat, notamment les frais de mise en demeure, de relance et de prise d'hypothèque à compter de la mise en demeure, pour le recouvrement d'une créance justifiée à l'encontre d'un copropriétaire ainsi que les droits et émoluments des actes des huissiers de justice et le droit de recouvrement ou d'encaissement à la charge du débiteur sont imputables au seul copropriétaire concerné.

Après avoir constaté le vote du budget prévisionnel par l'assemblée générale des copropriétaires ainsi que la déchéance du terme, le président du tribunal de grande instance, statuant comme en matière de référé, peut condamner le copropriétaire défaillant au versement des provisions prévues à l'article 14-1 nouveau de la loi et devenues exigibles. L'ordonnance est assortie de l'exécution provisoire de plein droit.

Lorsque la mesure d'exécution porte sur une créance à exécution successive du débiteur du copropriétaire défaillant, notamment une créance de loyer ou d'indemnité d'occupation, cette mesure se poursuit jusqu'à l'extinction de la créance du syndicat résultant de l'ordonnance.

Le copropriétaire qui, à l'issue d'une instance judiciaire l'opposant au syndicat, voit sa prétention déclarée fondée par le juge, est dispensé de toute participation à la dépense commune des frais de procédure, dont la charge est répartie entre les autres copropriétaires.

En ce qui concerne plus spécialement les "frais de relance" (lettres de rappel, mises en demeure, transmission du dossier à l'huissier, etc.) au stade du recouvrement amiable des impayés. Le syndic est habilité à réclamer au nom et pour le compte du syndicat des



copropriétaires directement aux copropriétaires débiteurs le paiement à son profit, à titre de pénalités, des frais de relance.

#### **ARTICLE 107 - SURETES**

Les créances de toute nature du syndicat, à l'encontre de chaque copropriétaire seront, qu'il s'agisse de provision ou de paiement définitif, garanties par les sûretés prévues par l'article 19 de la loi n° 65-557 du 10 juillet 1965.

En outre, l'obligation de participer aux charges et aux travaux mentionnés aux articles 10 et 30 de la loi du 10 juillet 1965 est garantie, conformément aux dispositions de l'article 19-1 de la loi précitée, par le privilège immobilier spéciale prévu par l'article 2103 du code civil.

#### **ARTICLE 108 - INDIVISIBILITE - SOLIDARITE**

Les obligations de chaque copropriétaire sont indivisibles à l'égard du syndicat, lequel, en conséquence, pourra exiger leur entière exécution de n'importe lequel des héritiers ou représentants d'un copropriétaire.

Dans le cas où un ou plusieurs lots viendraient à appartenir indivisément à plusieurs copropriétaires, ceux-ci seront tenus solidairement des charges vis-à-vis du syndicat, lequel pourra, en conséquence, exiger l'entier paiement de n'importe lequel des copropriétaires indivis.

De même, les nus-propriétaires, les usufruitiers et les titulaires d'un droit d'usage ou d'habitation seront tenus solidairement vis-à-vis du syndicat, qui pourra exiger de n'importe lequel d'entre eux l'entier paiement de ce qui lui sera dû au titre du ou des lots dont la propriété sera dénombrée.

#### **CHAPITRE VI - ASSURANCES**

##### **ARTICLE 109**

Le syndicat devra être assuré contre :

1°) L'incendie, la foudre, les explosions, les dégâts causés par l'électricité et le gaz, les dégâts des eaux et les bris de glaces (avec renonciation au recours contre les copropriétaires de l'immeuble occupant un appartement, local ou garage, ou contre les locataires et occupants de ces locaux).

2°) Le recours des voisins et le recours des locataires ou occupants.

3°) La responsabilité civile pour dommages causés aux tiers par l'ensemble immobilier (défaut de réparation, etc.).

L'assemblée générale pourra toujours décider à la majorité simple toutes assurances relatives à d'autres risques.

Les surprimes consécutives à l'utilisation ou à la nature particulière de certaines parties privatives ou parties communes spéciales incomberont aux seuls copropriétaires concernés.

L'ascenseur (et le monte charges, s'il existe) fera l'objet d'une assurance spéciale contre les dommages causés aux tiers.

##### **ARTICLE 110**

Le syndic devra souscrire des contrats d'assurance garantissant les divers risques mentionnés aux trois premiers alinéas de l'article ci-dessus.

Les questions relatives aux surprimes seront débattues et tranchées par les copropriétaires à qui incomberont le paiement de ses primes. Ils décideront notamment du chiffre des risques à assurer et du choix de la ou des compagnies.

Les polices seront signées par le syndic en exécution des résolutions de l'assemblée générale.

##### **ARTICLE 111**





Les copropriétaires qui estimeront insuffisantes les assurances ainsi décidées pourront toujours souscrire en leur nom personnel, une assurance complémentaire. Ils en paieront seuls les primes, mais auront seuls droits à l'indemnité à laquelle elle pourrait donner lieu.

#### **ARTICLE 112**

Chaque copropriétaire occupant sera tenu d'assurer, en ce qui concerne son propre lot principal, et ses annexes, au moins le mobilier y contenu et le recours des voisins contre l'incendie, l'explosion du gaz (s'il y a lieu), des accidents causés par l'électricité et les dégâts des eaux.

Chaque copropriétaire bailleur sera tenu de vérifier annuellement que son locataire est convenablement assuré auprès d'une compagnie notoirement solvable, en ce qui concerne le mobilier contenu dans les locaux loués et le recours des voisins contre l'incendie, l'explosion du gaz (s'il y a lieu), des accidents causés par l'électricité et les dégâts des eaux.

#### **ARTICLE 113**

En cas de sinistre, les indemnités allouées en vertu des polices générales seront encaissées par le syndic à charge par celui-ci d'en effectuer le dépôt en banque sur un compte ouvert au nom du syndicat.

#### **ARTICLE 114**

Les indemnités de sinistre seront, sous réserve des droits des créanciers inscrits, affectées par privilège aux réparations ou à la reconstruction. Au cas où il serait décidé de ne pas reconstituer le bâtiment ou l'élément d'équipement sinistré, les indemnités allouées en vertu des polices générales seront réparties entre les copropriétaires qui, en cas de reconstitution, en auraient supporté les charges et dans les proportions où elles leur auraient incombé.

#### **ARTICLE 115 - DISPOSITIONS COMMUNES**

Les notifications et mises en demeure prévues par le présent règlement de copropriété tant au présent titre qu'au titre suivant, sont valablement faites par lettre recommandée avec demande d'avis de réception. Le délai qu'elles font éventuellement courir a pour point de départ le lendemain du jour de la première présentation de la lettre recommandée au domicile du destinataire, même si le destinataire ne réceptionne pas ladite lettre recommandée.

Le domicile du destinataire est le dernier domicile réel ou élu notifié au syndic par chaque copropriétaire, et, lorsqu'il s'agit du syndicat, le siège du syndicat ou le domicile du syndic en exercice.

Toutefois, les notifications des convocations peuvent valablement résulter d'une remise contre récépissé ou émargement.

Il en est de même pour l'avis donné par le syndic aux copropriétaires de l'existence d'une instance comme il a été prévu à **L'ARTICLE 102** du présent règlement de copropriété.

#### **TITRE IV - DECISIONS EXTRAORDINAIRES**

##### *CHAPITRE I - MODIFICATION DU REGLEMENT DE COPROPRIETE*

#### **ARTICLE 116**

L'assemblée générale peut modifier le présent règlement de copropriété dans la mesure où il concerne la jouissance, l'usage et l'administration des parties communes.

#### **ARTICLE 117**



Les décisions prises dans le cadre de l'article précédent sont adoptées par l'assemblée générale à la majorité des membres du syndicat représentant au moins les deux tiers des voix.

**ARTICLE 118**

L'assemblée générale ne peut, à quelque majorité que ce soit, imposer à un copropriétaire une modification à la destination de ses parties privatives ou aux modalités de leur jouissance, telles qu'elles résultent du règlement de copropriété.

**ARTICLE 119**

De même, la répartition des charges ne peut être modifiée qu'à l'unanimité des copropriétaires à l'exception de ce qui sera dit ci-après à **L'ARTICLE 120** dudit règlement et sous réserve des dispositions de l'article 12 de la loi du 10 juillet 1965.

**ARTICLE 120**

Les copropriétaires sont tenus de participer aux charges entraînées par les services collectifs et les éléments d'équipements communs en fonction de l'utilité que ces services et éléments d'équipements présente à l'égard de chaque lot.

Ils sont tenus de participer aux charges relatives à la conservation, à l'entretien et à l'administration des parties communes proportionnellement aux valeurs relatives des parties privatives comprises dans leurs lots, telles que ces valeurs résultent lors de l'établissement de la copropriété, de la consistance, de la superficie et de la situation des lots, sans égard à leur utilisation.

Le règlement de copropriété fixe la quote-part afférente à chaque lot dans chacune des catégories de charge.

En conséquence :

a) Lorsque des travaux ou des actes d'acquisition ou de dispositions sont décidés par l'assemblée générale statuant à la majorité exigée par la loi, la modification de la répartition des charges ainsi rendue nécessaire peut être décidée par l'assemblée générale, statuant à la même majorité.

En cas d'aliénation séparée d'une ou plusieurs fractions d'un lot, la répartition des charges entre ces fractions est soumise à l'approbation de l'assemblée générale, statuant à la majorité des voix des copropriétaires présents ou représentés.

A défaut de décision de l'assemblée générale modifiant les bases de répartition des charges dans les cas ci-dessus prévus, tout copropriétaire pourra saisir le Tribunal de Grande Instance de la situation de l'immeuble à l'effet de faire procéder à la nouvelle répartition rendue nécessaire.

b) Lorsqu'un changement de l'usage d'une ou plusieurs parties privatives rend nécessaire la modification de la répartition des charges entraînées par les services et les éléments d'équipement collectifs, cette modification est décidée, savoir :

- par une assemblée générale réunie sur première convocation à la majorité des voix de tous les copropriétaires et, à défaut de décision dans ces conditions,
- par un nouveau vote, ou par une nouvelle assemblée générale, statuant à la majorité des voix des copropriétaires présents ou représentés, suivant que le premier vote a recueilli ou non le tiers des voix de tous les copropriétaires, et ce, en application des dispositions de l'article 25-1 de la loi.

*CHAPITRE II - ACTES D'ACQUISITION ET DE DISPOSITION*

**SECTION 1 - ACTES D'ACQUISITION**



**ARTICLE 121**

Le syndicat peut acquérir des parties communes ou constituer des droits réels immobiliers au profit de ces parties communes. Les actes d'acquisition sont passés par le syndicat lui-même et de son chef.

Le syndicat peut également acquérir lui-même, à titre onéreux ou gratuit, des parties privatives sans que celles-ci perdent pour autant leur caractère privatif. Le syndicat ne dispose pas de voix, en assemblée générale, au titre des parties privatives acquises par lui.

**ARTICLE 122**

Les décisions concernant les acquisitions immobilières sont prises à la majorité des membres du syndicat représentant au moins les deux tiers des voix.

**SECTION 2 - ACTES DE DISPOSITION**

**ARTICLE 123**

Le syndicat peut aliéner des parties communes ou constituer des droits réels immobiliers à la charge des parties communes. Les actes de disposition sont passés par le syndicat lui-même et de son chef.

Le syndicat peut aliéner les parties privatives dont il s'est rendu propriétaire.

**ARTICLE 124**

Lorsque les actes de disposition sur les parties communes ou sur les droits accessoires à ces parties communes résultent d'obligations légales ou réglementaires, les décisions concernant les conditions auxquelles sont réalisés ces actes sont adoptées, savoir :

- par une assemblée générale réunie sur première convocation à la majorité des voix de tous les copropriétaires et, à défaut de décision dans ces conditions,
- par un nouveau vote, ou par une nouvelle assemblée générale, statuant à la majorité des voix des copropriétaires présents ou représentés, suivant que le premier vote a recueilli ou non le tiers des voix de tous les copropriétaires, et ce, en application des dispositions de l'article 25-1 de la loi.

**ARTICLE 125**

Les décisions concernant les actes de disposition autres que ceux visés à l'article précédent, sont prises à la majorité des membres du syndicat, représentant au moins les deux tiers des voix.

**ARTICLE 126**

L'assemblée générale ne peut, sauf à l'unanimité des voix de tous les copropriétaires, décider l'aliénation des parties communes dont la conservation est nécessaire au respect de la destination de l'immeuble.

*CHAPITRE III - AMELIORATION - ADDITION - SURELEVATION*

**ARTICLE 127**

Les décisions concernant les travaux comportant transformation, addition ou amélioration des parties communes, à l'exception de ceux visés à l'article 25 paragraphe e à h, j, m et n sont prises à la majorité des membres du syndicat représentant au moins les deux tiers des voix.

A défaut d'avoir été approuvés dans les conditions de majorité prévues à l'alinéa précédent, les travaux d'amélioration visés au paragraphe c de l'article 26 de la loi du 10 juillet 1965, qui ont recueilli l'approbation de la majorité des membres du syndicat représentant au moins



les deux tiers des voix des copropriétaires présents ou représentés, peuvent être décidés par une nouvelle assemblée générale, convoquée à cet effet, qui statue à cette dernière majorité. Les notifications prévues à l'article 11 du décret du 17 mars 1967 n'ont pas à être renouvelées si l'ordre du jour de cette nouvelle assemblée ne porte que sur des questions déjà inscrites à l'ordre du jour de la précédente assemblée.

Cette nouvelle assemblée doit être convoquée par le syndic ; la convocation doit mentionner que les décisions pourront être prises à la majorité des membres du syndicat représentant au moins les deux tiers des voix des copropriétaires présents ou représentés à cette nouvelle assemblée.

L'assemblée générale peut, à la même majorité, décider les travaux à effectuer sur les parties communes en vue d'améliorer la sécurité des personnes et des biens au moyen de dispositifs de fermeture permettant d'organiser l'accès de l'immeuble. Dans ce cas, à la même majorité, l'assemblée générale détermine les périodes de fermeture totale de l'immeuble compatibles avec l'exercice des activités autorisées par le règlement de copropriété. La fermeture de l'immeuble en dehors de ces périodes ne peut être décidée qu'à l'unanimité, sauf si le dispositif de fermeture permet une ouverture à distance.

Les améliorations et additions de locaux privatifs, ainsi que l'exercice du droit de surélévation seront effectués, le cas échéant, dans les conditions prévues aux articles 30 à 37 de la loi du 10 juillet 1965.

#### *CHAPITRE IV - RECONSTRUCTION*

##### **ARTICLE 128**

###### **I) Eléments d'équipement**

En cas de destruction totale ou partielle d'un élément d'équipement, le syndicat des copropriétaires est tenu de procéder à sa réfection ou à sa reconstitution.

Les copropriétaires qui participent à l'entretien de cet élément d'équipement sont tenus de participer, dans les mêmes proportions et selon les mêmes règles, aux dépenses des travaux considérés, le tout sous réserve éventuellement des dispositions du chapitre III de la loi du 10 juillet 1965.

###### **II) Bâtiment**

###### **A) Emploi de l'indemnité**

En cas de destruction totale ou partielle du bâtiment, l'indemnité à encaisser doit être consacrée à la remise en état des parties sinistrées.

###### **B) Assemblée Générale**

1°) Si cette indemnité est insuffisante, les copropriétaires tenus à la contribution aux charges de réfection et de reconstruction des parties sinistrées, en vertu des dispositions du présent règlement, sont réunis en assemblée générale ou spéciale afin de se prononcer sur les modalités de la reconstruction ou, éventuellement, de décider la non reconstruction, ainsi qu'il est dit ci-dessous.

2°) L'assemblée est appelée à se prononcer à la majorité des voix de tous les copropriétaires à qui incombe la charge de la reconstruction même non présents ou représentés.

Chaque copropriétaire y dispose d'un nombre de voix proportionnel à sa participation aux dépenses de reconstruction.

3°) Les copropriétaires intéressés, réunis en assemblée ainsi qu'il vient d'être dit, peuvent décider de reconstruire ou de ne pas reconstruire le bâtiment sinistré.

Toutefois, dans le cas où la destruction affecte moins de la moitié du bâtiment, la remise en état est obligatoire si la majorité des copropriétaires sinistrés la demande.

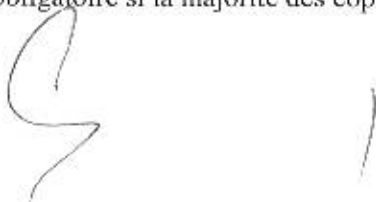

### **C) Reconstruction décidée**

1°) Si la reconstruction est décidée, le choix de l'architecte, les études préparatoires, plans, devis, modalités de financement, sont de la compétence des copropriétaires intéressés, réunis en assemblée statuant dans les conditions ci-dessus stipulées.

En cas d'amélioration ou d'addition par rapport à l'état antérieur au sinistre, les dispositions du chapitre III de la loi du 10 juillet 1965 sont applicables.

2°) Les résolutions de l'assemblée ayant décidé la reconstruction sont notifiées par le syndic, dans les huit jours de l'assemblée aux copropriétaires non présents ni représentés et à ceux qui auront voté contre la reconstruction.

A partir de cette notification, les copropriétaires à qui elle aura été faite auront la faculté, dans un délai de deux mois, de présenter un cessionnaire de leur choix qui prendra l'engagement de se conformer aux présentes dispositions et de participer à la reconstruction à leur place.

Cette proposition sera soumise à l'agrément des copropriétaires sinistrés intéressés réunis en assemblée statuant ainsi qu'il est dit au 2°) du B) ci-dessus, les voix du ou des cédants n'étant pas comprises.

Si la proposition est agréée, le cédant est dégagé de toutes obligations dans la reconstruction. Si elle n'est pas agréée, la cession n'en est pas moins valable, mais le cédant est responsable vis-à-vis de ces copropriétaires, du paiement par le cessionnaire, de sa part contributive dans les dépenses de reconstruction.

Faute d'avoir usé, dans le délai qui leur est imparti, de la faculté de présenter un cessionnaire, les copropriétaires opposants ou non présents ni représentés à l'assemblée ayant décidé la reconstruction, sont tenus de céder leurs droits à ceux des copropriétaires qui leur en ferait la demande.

Le prix de cession, à défaut d'accord entre les parties, est déterminé par deux experts nommés sur simple ordonnance par le président du tribunal de grande instance, à la requête de la partie la plus diligente. Les experts ont la faculté de s'adjoindre un troisième expert, qu'ils peuvent choisir librement et qui, à défaut d'accord entre eux, est commis comme ils l'ont été eux-mêmes.

Le prix de cession est payable par tiers, dont un tiers au comptant et le surplus en deux annuités égales, avec intérêts au taux légal en vigueur lors de la cession, exigibles en même temps que chaque fraction du principal.

Les cédants seront exonérés de toute obligation de reconstruction.

### **D) Reconstruction non décidée**

Si la reconstruction n'est pas décidée :

1) En cas de sinistre total, les vestiges et le terrain seront mis en vente suivant les modalités arrêtées par l'assemblée générale. Des indemnités d'assurances et autres ainsi que le produit de la vente sont répartis entre les copropriétaires au prorata de leurs quotes-parts dans la propriété des biens vendus, sous déduction des dettes de la copropriété leur incombant et des frais de vente.

2) En cas de sinistre partiel, les indemnités d'assurances et autres sont réparties entre les copropriétaires qui, en cas de reconstruction en auraient supporté la charge dans la proportion où celle-ci leur aurait incombé, sous déduction des sommes qu'ils pourraient devoir à la copropriété.

Par ailleurs, le syndicat des copropriétaires sera tenu dans le délai de trois mois à partir de la détermination du prix dont il est question ci-après, de racheter les droits dans la copropriété de ceux des copropriétaires dont les lots ne sont pas reconstruits. Seuls les copropriétaires dont les lots ne sont pas sinistrés participeront à la charge de ce rachat.





Le prix d'achat sera déterminé, à défaut d'accord entre les parties à titre d'expert, dans les conditions définies au 2°) du C) ci-dessus.

Il sera versé à chacun des copropriétaires dont le lot n'est pas reconstruit.

#### *CHAPITRE IV - COPROPRIETE EN DIFFICULTE*

##### **ARTICLE 129**

Si l'équilibre financier du syndicat des copropriétaires est gravement compromis ou si le syndicat est dans l'impossibilité de pourvoir à la conservation de l'immeuble, le président du tribunal de grande instance statuant comme en matière de référé ou sur requête peut désigner un administrateur provisoire du syndicat. Le président du tribunal de grande instance ne peut être saisi à cette fin que par des copropriétaires représentant au moins quinze pour cent des voix du syndicat, par le syndic ou par le procureur de la République.

Le président du tribunal de grande instance charge l'administrateur provisoire de prendre les mesures nécessaires au rétablissement du fonctionnement normal de la copropriété. A cette fin, il lui confie tout ou partie des pouvoirs du syndic dont le mandat cesse de plein droit sans indemnité et tout ou partie des pouvoirs de l'assemblée générale des copropriétaires (à l'exception de ses pouvoirs de décision concernant les actes d'acquisition immobilière et les actes de disposition et la modification du présent règlement de copropriété dans la mesure où il concerne la jouissance, l'usage et l'administration des parties communes), et tout ou partie des pouvoirs du conseil syndical. Le conseil syndical et l'assemblée générale, convoqués et présidés par l'administrateur provisoire, continuent à exercer ceux des autres pouvoirs qui ne seraient pas compris dans la mission de l'administration provisoire.

La décision désignant l'administrateur provisoire fixe la durée et l'étendue de sa mission. Le président du tribunal de grande instance peut à tout moment modifier la mission de l'administrateur provisoire, la prolonger ou y mettre fin à la demande de l'administrateur provisoire, d'un ou plusieurs copropriétaires, du procureur de la République ou d'office.

L'ordonnance est portée à la connaissance des copropriétaires dans le mois de son prononcé, à l'initiative de l'administrateur provisoire, soit par remise contre émargement, soit par lettre recommandée avec demande d'avis de réception.

##### **ARTICLE 130**

Le président du tribunal de grande instance statuant comme en matière de référé peut, pour les nécessités de l'accomplissement de la mission confiée à l'administrateur provisoire et à la demande de celui-ci, suspendre ou interdire, pour une période d'au plus six mois renouvelable une fois, toute action en justice de la part des créanciers dont la créance contractuelle a son origine antérieurement à cette décision et tendant :

- à la condamnation du syndicat débiteur au paiement d'une somme d'argent,
- à la résolution d'un contrat de fourniture d'eau, de gaz, d'électricité ou de chaleur pour défaut de paiement d'une somme d'argent.

La décision de suspension ou d'interdiction provisoire des poursuites arrête toute voie d'exécution à l'encontre du syndicat et suspend les délais impartis à peine de déchéance ou de résolution des droits.

##### **ARTICLE 131**

Les actions en justice et les voies d'exécution autres que celles suspendues, interdites ou arrêtées dans les conditions prévues à l'article précédent sont poursuivies à l'encontre du syndicat après mise en cause de l'administrateur provisoire.

##### **ARTICLE 132**

Les dispositions de la loi n° 84-148 du 1<sup>er</sup> mars 1984 relative à la prévention et au règlement amiable des difficultés des entreprises et de la loi n° 85-98 du 25 janvier 1985 relative au



redressement et à la liquidation judiciaires des entreprises ne sont pas applicables au syndicat des copropriétaires.

## **TITRE V - DISPOSITIONS FINALES**

### **ARTICLE 133 - PUBLICITE FONCIERE**

Le présent règlement de copropriété sera publié au bureau des hypothèques de conformément à la loi du 10 juillet 1965 et aux dispositions légales portant réforme de la publicité foncière.

Il en sera de même de toutes modifications pouvant être apportées par la suite au présent règlement.

---

### **PUBLICITE FONCIERE**

Le présent règlement de copropriété sera publié au service de la publicité foncière de : LILLE 1ER BUREAU.

Il en sera de même de toutes modifications pouvant être apportées par la suite au présent règlement.

Mention des présentes est consentie partout où besoin sera.

### **POUVOIRS**

Tous pouvoirs nécessaires pour produire au service de la publicité foncière compétent, les justifications qu'il pourrait réclamer et pour signer les actes complémentaires ou rectificatifs qu'il serait éventuellement utile d'établir sont consentis à tout clerc de l'étude.

### **ELECTION DE DOMICILE**

Domicile est élu de plein droit dans l'immeuble, objet des présentes, pour chacun des copropriétaires, à défaut de notification faite par lui, au syndic, de son domicile réel ou d'une autre élection de domicile dans le ressort du tribunal de grande instance de LILLE.

### **ANNEXES**

Aux présentes sont demeurés annexés le ou les documents suivants :

-Le plan de mise en copropriété du sous-sol, dressé par Monsieur Antoine ESTADIEU, Géomètre expert le 21 Juin 2016

-Le plan de mise en copropriété du rez-de-chaussée, dressé par Monsieur Antoine ESTADIEU, Géomètre expert le 21 Juin 2016

-Le plan de mise en copropriété du premier étage, dressé par Monsieur Antoine ESTADIEU, Géomètre expert le 21 Juin 2016

-Le plan de mise en copropriété du deuxième étage, dressé par Monsieur Antoine ESTADIEU, Géomètre expert le 21 Juin 2016

-Le plan de mise en copropriété du troisième étage, dressé par Monsieur



Antoine ESTADIEU, Géomètre expert le 21 Juin 2016

- Les attestations de surface établies par Monsieur Antoine ESTADIEU,
- Une notice descriptive établie par le BUREAUFACE B ARCHITECTES, dont le siège est à LILLE (59000), 8, Place Simon Volland,
- le DIAGNOSTIC TECHNIQUE préalable à la mise en copropriété (article L 111-6-2 du Code de la Construction et de l'Habitation) établi par la Société MAISONORMES, 14 rue du Caroussel 59650 VILLENEUVE D'ASCQ.

**PROTECTION DES INFORMATIONS A CARACTERE NOMINATIF**

L'office notarial dispose d'un traitement informatique pour l'accomplissement des activités notariales, notamment de formalités d'actes.

Pour la réalisation de la finalité précitée, vos données sont susceptibles d'être transférées à des tiers, notamment :

- les partenaires légalement habilités,
- les offices notariaux participant à l'acte,
- les établissements financiers concernés,
- les organismes de conseils spécialisés pour la gestion des activités notariales.

En vertu de la loi n°78-17 du 6 janvier 1978 relative à l'informatique, aux fichiers et aux libertés, les parties peuvent exercer leurs droits d'accès et de rectification aux données les concernant directement auprès de l'office notarial.

**DONT ACTE**, rédigé sur cinquante-quatre pages.

Fait et passé à LILLE, en l'étude du Notaire soussigné.

Les jour, mois et an susdits.

Et, après lecture faite, les parties ont signé avec le Notaire.

Le présent acte comprenant :

- renvoi : *sent*
- mot nul : *sent*
- ligne nulle : *sent*
- blanc barré : *sent*
- chiffre rayé : *sent*

Paraphes	Nom et qualité des signataires	Signatures
	Monsieur Georges-Pierre AFONSO, représentant la société JEANNE ET JEAN Requéant	
	Maître Aude MONCHICOURT	















Ville de **LILLE**

32 et 34 rue Jeanne d'Arc  
34 et 36 rue Jean Bart  
CANTON, Nord-Pas-de-Calais 59000 Lille

**PIERRI**  
DE MISE EN COORDINATION  
DU DIRECTIONNEL ET DE LA



*[Handwritten signature]*

Propriétaire : **ESTADIEUX** SCP Antoine ESTADIEUX - 5815 rue Armand Corneil 59000 LILLE  
 Dossier n° : **1151137**  
 Echelle : **1/1000**  
 Date : 11/01/2010

PROJET	PROJET DE RESTRUCTURATION D'UN IMMEUBLE COMMERCIAL
CLIENT	ESTADIEUX SCP
DATE	11/01/2010
PROJETANT	PIERRI
PROJETANT	34 rue Jeanne d'Arc 59000 Lille

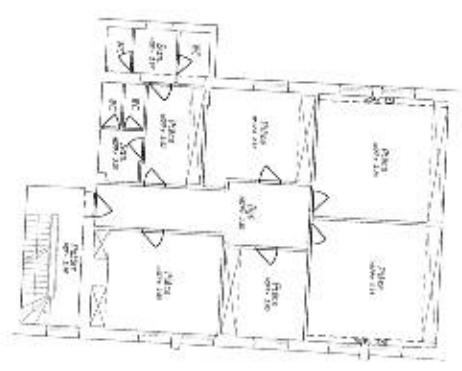
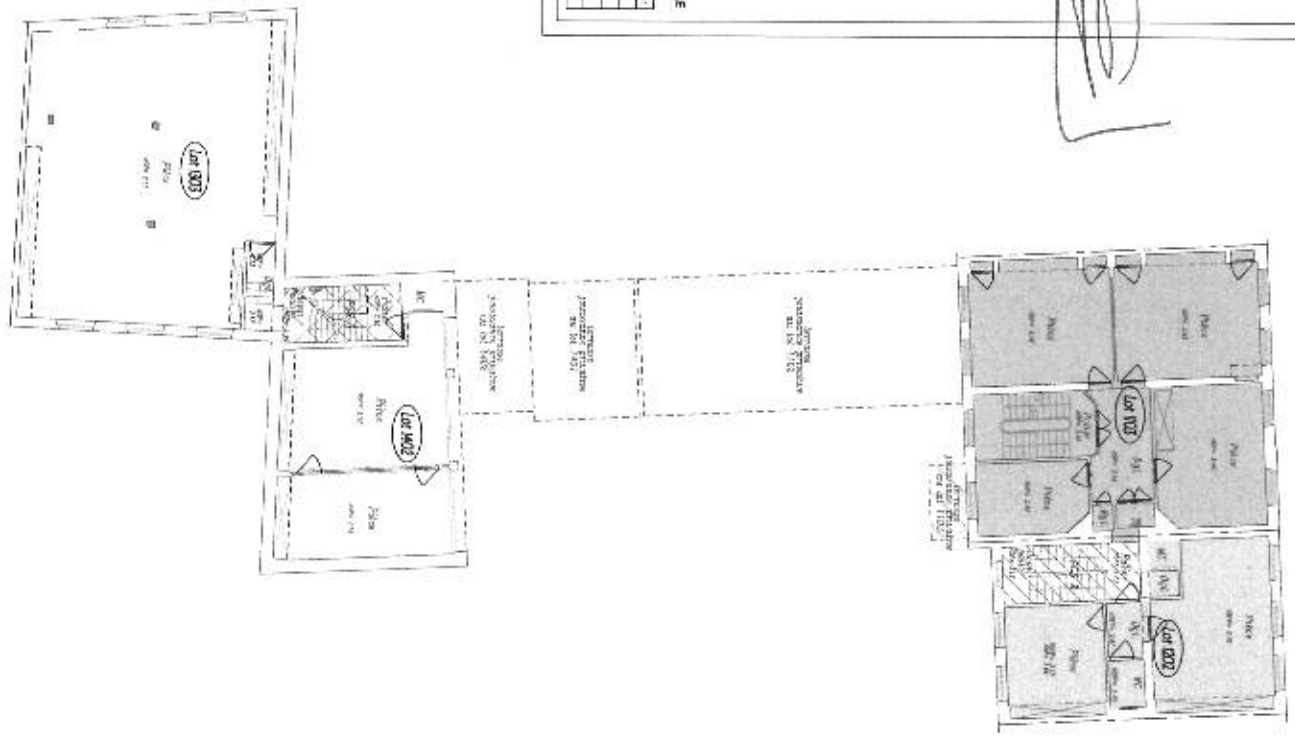

*[Handwritten signature]*





VILLE DE LILLE

32 et 34 rue Jeanne d'Arc  
34 et 36 rue Jean Bart  
ZONER COMMERCIAL DE BIEN ETRE

PLANN  
DE MISE EN COORDINATION  
DU TROISIEME ETAGE

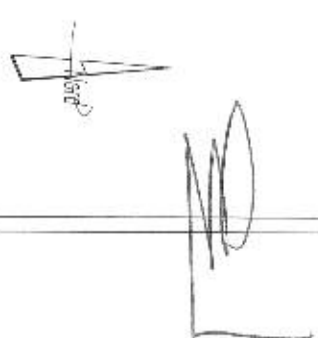

Bureau de l'Architecture Urbaine 11 rue Jeanne d'Arc  
59000 LILLE  
SCF STADIEU  
SCHEMATA  
SCF Antoine Estadeu - 3011 rue Armand Carrel 59000 LILLE  
Dossier n° 1151 37  
C/300 011100 A11 15  
Echelle 1/100  
Date: 01/03/2010

PROJET	SCF Antoine Estadeu - 3011 rue Armand Carrel 59000 LILLE
DATE	01/03/2010
PROJETANT	SCF Antoine Estadeu - 3011 rue Armand Carrel 59000 LILLE
PROJETANT	SCF Antoine Estadeu - 3011 rue Armand Carrel 59000 LILLE
PROJETANT	SCF Antoine Estadeu - 3011 rue Armand Carrel 59000 LILLE
PROJETANT	SCF Antoine Estadeu - 3011 rue Armand Carrel 59000 LILLE





## ATTESTATION DE SURFACE

Dossier n° 115137

Le 1 juillet 2016

Surface Utile = Surface de plancher construite après déduction des surfaces occupées par les murs, cloisons, marches, rampes d'accès, poteaux, embrasures de porte, gaines, terrasses, des parties de locaux dont la hauteur est inférieure à 1m80.

Adresse de l'immeuble :  
**32 et 34 Rue Jeanne d'Arc**  
**34 et 36 Rue Jean Bart**  
**59000 LILLE**  
**Lot 1101**

Description des locaux :

Surface (m<sup>2</sup>)

Description des locaux :	Surface (m <sup>2</sup> )
<b>Rez de Chaussée</b> Pièce 1	19.30
Pièce 2	19.10
Pièce 3	16.20
Pièce 4	7.70
Dégagement	5.30
Sanitaire	0.90

Surface Totale :

68.50

En ce non compris : Jardin

8.90 environ

Nous soussignés attestons avoir calculé les surfaces des locaux ci-dessus désignés suivant le plan de mise en copropriété

Pour servir et valoir ce que de droit,  
Le Géomètre-Expert



SCP Antoine Estadieu - 5Bis rue Armand Carrel 59000 LILLE

Tel : 03.20.85.10.00 - Fax : 03.20.85.83.36 - aestadieu@nordnet.fr

Tous nos travaux sont garantis par une assurance professionnelle - Greffe du tribunal de commerce de Lille n°83 D 122  
CCP n°61898A - SIRET n°328 409 750 00044 - Membre d'une association agréée, le règlement des honoraires par chèque est accepté





## ATTESTATION DE SURFACE

Dossier n° 115137

Le 1 juillet 2016

Surface Utile = Surface de plancher construite après déduction des surfaces occupées par les murs, cloisons, marches, rampes d'accès, poteaux, embrasures de porte, gaines, terrasses, des parties de locaux dont la hauteur est inférieure à 1m80.

Adresse de l'immeuble :  
**32 et 34 Rue Jeanne d'Arc**  
**34 et 36 Rue Jean Bart**  
**59000 LILLE**  
**Lot 1102**

Description des locaux :	Surface (m <sup>2</sup> )
<b>1er Etage</b> Pièce 1	20.70
Pièce 2	19.80
Pièce 3	30.00
Pièce 4	15.80
Pièce 4	17.70
Dégagement 1	1.80
Dégagement 2	7.40
Pièce 5	11.40

**Surface Totale :** 124.60

**En ce non compris :** Balcon 1.40  
Terrasse à créer 49.50 environ

Nous soussignés attestons avoir calculé les surfaces des locaux ci-dessus désignés suivant le plan de mise en copropriété

Pour servir et valoir ce que de droit,  
Le Géomètre-Expert



SCP Antoine Estadieu - 5Bis rue Armand Carrel 59000 LILLE

Tel : 03.20.85.10.00 - Fax : 03.20.85.83.36 - aestadieu@nordnet.fr

Tous nos travaux sont garantis par une assurance professionnelle - Greffe du tribunal de commerce de Lille n°83 D 122  
CCP n°618.98A - SIRET n°328 409 750 00044 - Membre d'une association agréée, le règlement des honoraires par chèque est accepté



## ATTESTATION DE SURFACE

Dossier n° 115137

Le 1 juillet 2016

Surface Ufile = Surface de plancher construite après déduction des surfaces occupées par les murs, cloisons, marches, rampes d'accès, poteaux, embrasures de porte, gaines, terrasses, des parties de locaux dont la hauteur est inférieure à 1m80.

Adresse de l'immeuble :  
**32 et 34 Rue Jeanne d'Arc**  
**34 et 36 Rue Jean Bart**  
**59000 LILLE**  
**Lot 1103**

Description des locaux :	Surface (m <sup>2</sup> )
<b>2eme Etage</b> Pièce	20.20
Pièce	19.90
Pièce	17.50
Dégagement	7.20
WC	1.00
Rangement	0.60
Palier et demi palier	4.00
Pièce	8.80

**Surface Totale : 79.20**

**En ce non compris : Terrasse à créer 3.10 environ**

Nous soussignés attestons avoir calculé les surfaces des locaux ci-dessus désignés suivant le plan de mise en copropriété

Pour servir et valoir ce que de droit,  
Le Géomètre-Expert



**SCP Antoine Estadieu - 5Bis rue Armand Carrel 59000 LILLE**

**Tel : 03.20.85.10.00 – Fax : 03.20.85.83.36 – aestadieu@nordnet.fr**

Tous nos travaux sont garantis par une assurance professionnelle – Greffe du Tribunal de commerce de Lille n°83 D 122  
CCP n°618.98A – SIRET n°328 409 750 00044 – Membre d'une association agréée, le règlement des honoraires par chèque est accepté



## ATTESTATION DE SURFACE

Dossier n° 115137

Le 1 juillet 2016

Surface Utile = Surface de plancher  
construite après déduction des surfaces  
occupées par les murs, cloisons, marches,  
rampes d'accès, poteaux, embrasures de  
porte, gaines, terrasses, des parties de  
locaux dont la hauteur est inférieure à  
1m80.

Adresse de l'immeuble :  
**32 et 34 Rue Jeanne d'Arc**  
**34 et 36 Rue Jean Bart**  
**59000 LILLE**  
**Lot 1104**

Description des locaux :	Surface (m <sup>2</sup> )
3eme Etage Salle de bains	8.10
Palier	0.90
Couloir	2.90



Surface Totale : 11.90

Nous soussignés attestons avoir calculé  
les surfaces des locaux ci-dessus désignés  
suivant le plan de mise en copropriété

Pour servir et valoir ce que de droit,  
Le Géomètre-Expert

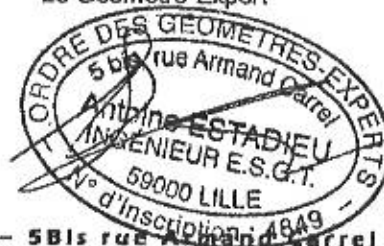

SCP Antoine Estadieu – 5Bis rue Armand Carrel 59000 LILLE

Tel : 03.20.85.10.00 – Fax : 03.20.85.83.36 – aestadieu@nordnet.fr

Tous nos travaux sont garantis par une assurance professionnelle – Greffe du tribunal de commerce de Lille n°83 D 122  
COP n°618.98A – SIRET n°328 409 750 00044 – Membre d'une association agréée, le règlement des honoraires par créneau est accepté





## ATTESTATION DE SURFACE

Dossier n° 115137

Le 1 juillet 2016

Surface Utile = Surface de plancher construite après déduction des surfaces occupées par les murs, cloisons, marches, rampes d'accès, poteaux, embrasures de porte, gaines, terrasses, des parties de locaux dont la hauteur est inférieure à 1m80.

Adresse de l'immeuble :  
**32 et 34 Rue Jeanne d'Arc**  
**34 et 36 Rue Jean Bart**  
**59000 LILLE**  
**Lot 1105**

Description des locaux :	Surface (m <sup>2</sup> )
3eme Etage Pièce	12.60
Dégagement	9.00
Pièce	17.70
Pièce	16.90
Dégagement	4.00

**Surface Totale : 60.20**

Nous soussignés attestons avoir calculé les surfaces des locaux ci-dessus désignés suivant le plan de mise en copropriété

Pour servir et valoir ce que de droit,  
Le Géomètre-Expert

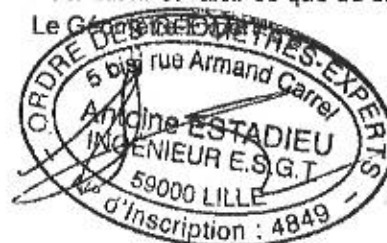

**SCP Antoine Estadieu - 5 Bis rue Armand Carrel 59000 LILLE**

**Tel : 03.20.85.10.00 – Fax : 03.20.85.83.36 – aestadieu@nordnet.fr**

Tous nos travaux sont garantis par une assurance professionnelle – Greffe du tribunal de commerce de Lille n°83.D.122  
CCP n°618.98A – SIRET n°328 409 750 00044 – Membre d'une association agréée, le règlement des honoraires par chèque est accepté



## ATTESTATION DE SURFACE

Dossier n° 115137

Le 1 juillet 2016

Surface Utile = Surface de plancher construite après déduction des surfaces occupées par les murs, cloisons, marches, rampes d'accès, poteaux, embrasures de porte, gaines, terrasses, des parties de locaux dont la hauteur est inférieure à 1m80.

Adresse de l'immeuble :  
**32 et 34 Rue Jeanne d'Arc**  
**34 et 36 Rue Jean Bart**  
**59000 LILLE**  
**Lot 1201**

Description des locaux :	Surface (m <sup>2</sup> )
1er Etage Pièce	21.40
Dégagement	1.30
Dégagement	2.20
WC	1.90
Pièce	12.30



**Surface Totale :** 39.10

**En ce non compris :** Balcon 0.90

Nous soussignés attestons avoir calculé les surfaces des locaux ci-dessus désignés suivant le plan de mise en copropriété

Pour servir et valoir ce que de droit,  
Le Géomètre-Expert



SCP Antoine Estadieu – 5Bis rue Armand Carrel 59000 LILLE

Tel : 03.20.85.10.00 – Fax : 03.20.85.83.36 – aestadieu@nordnet.fr

Tous nos travaux sont garantis par une assurance professionnelle – Greffe du tribunal de commerce de Lille n°83 D 122  
CCP n°61898A – SIRET n°328 409 750 00044 – Membre d'une association agréée, le règlement des honoraires par chèque est accepté





## ATTESTATION DE SURFACE

Dossier n° 115137

Le 1 juillet 2016

Surface Utile = Surface de plancher construite après déduction des surfaces occupées par les murs, cloisons, marches, rampes d'accès, poteaux, embrasures de porte, gaines, terrasses, des parties de locaux dont la hauteur est inférieure à 1m80.

Adresse de l'immeuble :  
**32 et 34 Rue Jeanne d'Arc**  
**34 et 36 Rue Jean Bart**  
**59000 LILLE**  
**Lot 1202**

Description des locaux :	Surface (m <sup>2</sup> )
2eme Etage Pièce	21.80
Dégagement	0.90
Dégagement	2.20
WC	1.90
Pièce	12.30



**Surface Totale : 39.10**

Nous soussignés attestons avoir calculé les surfaces des locaux ci-dessus désignés suivant le plan de mise en copropriété

Pour servir et valoir ce que de droit,  
Le Géomètre-Expert



*(Handwritten signature)*



## ATTESTATION DE SURFACE

Dossier n° 115137

Le 1 juillet 2016

Surface Utile = Surface de plancher construite après déduction des surfaces occupées par les murs, cloisons, marches, rampes d'accès, poteaux, embrasures de porte, gaines, terrasses, des parties de locaux dont la hauteur est inférieure à 1m80.

Adresse de l'immeuble :  
**32 et 34 Rue Jeanne d'Arc**  
**34 et 36 Rue Jean Bart**  
**59000 LILLE**  
**Lot 1203**

Description des locaux :

Surface (m<sup>2</sup>)

3eme Etage	Pièce	38.60
	Dégagement	1.00

Surface Totale :

39.60

Nous soussignés attestons avoir calculé les surfaces des locaux ci-dessus désignés suivant le plan de mise en copropriété

Pour servir et valoir ce que de droit,



SCP Antoine Estadiou – 5Bis rue Armand Carrel 59000 LILLE

Tel : 03.20.85.10.00 – Fax : 03.20.85.83.36 – aestadiou@nordnet.fr

Tous nos travaux sont garantis par une assurance professionnelle – Greffe du tribunal de commerce de Lille n°83 D 122  
CCP n°1898A – SIRET n°328 109 750 00044 – Membre d'une association agréée, le règlement des honoraires par chèque est accepté



## ATTESTATION DE SURFACE

Dossier n° 115137

Le 1 juillet 2016

Surface Utile = Surface de plancher construite après déduction des surfaces occupées par les murs, cloisons, marches, rampes d'accès, poteaux, embrasures de porte, gaines, terrasses, des parties de locaux dont la hauteur est inférieure à 1m80.

Adresse de l'immeuble :  
**32 et 34 Rue Jeanne d'Arc**  
**34 et 36 Rue Jean Bart**  
**59000 LILLE**  
**Lot 1301**

Description des locaux :	Surface (m <sup>2</sup> )
Rez de Chaussée Pièce 1	53.80
Pièce 2	8.80
Couloir	5.60
Dégagement	3.70

Surface Totale : 71.90

En ce non compris : Jardin 92.60 environ

Nous soussignés attestons avoir calculé les surfaces des locaux ci-dessus désignés suivant le plan de mise en copropriété

Pour servir et valoir ce que de droit,  
Le Géomètre-Expert



SCP Antoine Estadiou – 5Bis rue Armand Carrel 59000 LILLE

Tel : 03.20.85.10.00 – Fax : 03.20.85.83.36 – aestadiou@nordnet.fr

Tous nos travaux sont garantis par une assurance professionnelle – Greffe du tribunal de commerce de Lille n°83 D 122  
CCP n°618.98A – SIRET n°328 409 750 00044 – Membre d'une association agréée, le règlement des honoraires par chèque est accepté





## ATTESTATION DE SURFACE

Dossier n° 115137

Le 1 juillet 2016

Surface Utile = Surface de plancher construite après déduction des surfaces occupées par les murs, cloisons, marches, rampes d'accès, poteaux, embrasures de porte, gaines, terrasses, des parties de locaux dont la hauteur est inférieure à 1m80.

Adresse de l'immeuble :  
**32 et 34 Rue Jeanne d'Arc**  
**34 et 36 Rue Jean Bart**  
**59000 LILLE**  
**Lot 1302**

Description des locaux : Surface (m<sup>2</sup>)

1er Etage Pièce	83.20
Rangement	0.70
Dégagement	0.80

Surface Totale : 84.70

Nous soussignés attestons avoir calculé les surfaces des locaux ci-dessus désignés suivant le plan de mise en copropriété

Pour servir et valoir ce que de droit,  
Le Géomètre-Expert

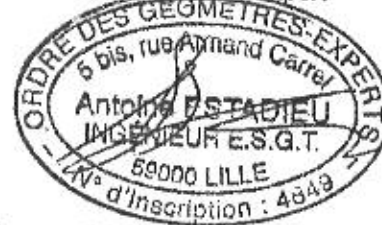

SCP Antoine Estadieu – 5Bis rue Armand Carrel 59000 LILLE

Tel : 03.20.85.10.00 – Fax : 03.20.85.83.36 – aestadieu@nordnet.fr

Tous nos travaux sont garantis par une assurance professionnelle – Greffe du tribunal de commerce de Lille n°83 D 122  
CCP n°618.98A – SIRET n°328 409 750 00044 – Membre d'une association agréée, le règlement des honoraires par chèque est accepté



## ATTESTATION DE SURFACE

Dossier n° 115137

Le 1 juillet 2016

Surface Utile = Surface de plancher construite après déduction des surfaces occupées par les murs, cloisons, marches, rampes d'accès, poteaux, embrasures de porte, gaines, terrasses, des parties de locaux dont la hauteur est inférieure à 1m80.

Adresse de l'immeuble :  
**32 et 34 Rue Jeanne d'Arc**  
**34 et 36 Rue Jean Bart**  
**59000 LILLE**  
**Lot 1303**

Description des locaux :	Surface (m²)
2eme Etage Pièce	82.00
Dégagement	1.00

**Surface Totale : 83.00**

Nous soussignés attestons avoir calculé les surfaces des locaux ci-dessus désignés suivant le plan de mise en copropriété

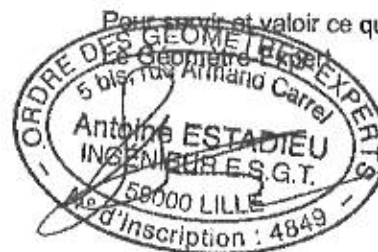

**SCP Antoine Estadieu - 5Bis rue Armand Carrel 59000 LILLE**

Tel : 03.20.85.10.00 - Fax : 03.20.85.83.36 - aestadieu@nordnet.fr

Tous nos travaux sont garantis par une assurance professionnelle - Greffe du tribunal de commerce de Lille n°83 D 122  
CCP n°618.98A - SIRET n°328 409 750 00044 - Membre d'une association agréée, le règlement des honoraires par chèque est accepté



## ATTESTATION DE SURFACE

Dossier n° 115137

Le 1 juillet 2016

Surface Utile = Surface de plancher construite après déduction des surfaces occupées par les murs, cloisons, marches, rampes d'accès, poteaux, embrasures de porte, gaines, terrasses, des parties de locaux dont la hauteur est inférieure à 1m80.

Adresse de l'immeuble :  
**32 et 34 Rue Jeanne d'Arc**  
**34 et 36 Rue Jean Bart**  
**59000 LILLE**  
**Lot 1401**

Description des locaux :

Surface (m<sup>2</sup>)

1er Etage WC	1.60
Sanitaire	2.70
Pièce	3.40
Pièce	15.50
Pièce	20.60
Pièce	17.20
Placard	1.00

Surface Totale :

62.00

En ce non compris : Balcon à créer  
Terrasse à créer

10.00 environ

16.60 environ

Nous soussignés attestons avoir calculé les surfaces des locaux ci-dessus désignés suivant le plan de mise en copropriété

Pour servir et valoir ce que de droit,  
Le Géomètre-Expert



SCP Antoine Estadieu - 5 bis rue Armand Carrel 59000 LILLE

Tel : 03.20.85.10.00 - Fax : 03.20.85.83.36 - aestadieu@nordnet.fr

Tous nos travaux sont garantis par une assurance professionnelle - Greffe du tribunal de commerce de Lille n°83 D 122  
CCP n°618.98A - SIRET n°328 409 750 00044 - Membre d'une association agréée, le règlement des honoraires par chèque est accepté





## ATTESTATION DE SURFACE

**Dossier n° 115137**

Le 1 juillet 2016

Surface Utile = Surface de plancher construite après déduction des surfaces occupées par les murs, cloisons, marches, rampes d'accès, poteaux, embrasures de porte, gaines, ferrasses, des parties de locaux dont la hauteur est inférieure à 1m80.

Adresse de l'immeuble :  
**32 et 34 Rue Jeanne d'Arc**  
**34 et 36 Rue Jean Barf**  
**59000 LILLE**  
**Lot 1402**

**Description des locaux :**

**Surface (m<sup>2</sup>)**

<b>2eme Etage Pièce</b>	24.00
<b>Pièce</b>	16.90

**Surface Totale :**

**40.90**

**En ce non compris : Terrasse à créer**

11.10 environ

Nous soussignés attestons avoir calculé les surfaces des locaux ci-dessus désignés suivant le plan de mise en copropriété

Pour servir et valoir ce que de droit,  
Le Géomètre-Expert



## ATTESTATION DE SURFACE

Dossier n° 115137

Le 1 juillet 2016

Surface Utile = Surface de plancher construite après déduction des surfaces occupées par les murs, cloisons, marches, rampes d'accès, poteaux, embrasures de porte, gaines, terrasses, des parties de locaux dont la hauteur est inférieure à 1m80.

Adresse de l'immeuble :  
**32 et 34 Rue Jeanne d'Arc**  
**34 et 36 Rue Jean Bart**  
**59000 LILLE**  
**Lot 1403**

Description des locaux :	Surface (m <sup>2</sup> )
3eme Etage Pièce	10.10
Pièce	17.30
Palier	2.40

Surface Totale : 29.80

Nous soussignés attestons avoir calculé les surfaces des locaux ci-dessus désignés suivant le plan de mise en copropriété

Pour servir et valoir ce que de droit,  
Le Géomètre-Expert



23.03.2016



PROJET IMMOBILIER  
RUE JEAN BART

FEBRIER 2016

NOTICE  
DESCRIPTIVE  
DE VENTE



---

BUREAU FACEB ARCHITECTES + JEANNE & JEAN

8, Place Simon Volland - 59000 Lille  
T 03 28 04 51 15

8 rue Lamartine - 59000 Lille  
T 03 20 29 01 81

## NOTE PRELIMINAIRE

Il est précisé qu'aux termes de ladite notice, il a été notamment stipulé :

Les caractéristiques techniques sont définies par :

- La présente notice.
- Les règles de construction et sécurité

Seront admises de plein droit, toutes modifications de structure et de l'agencement intérieur et extérieur ayant pour but de résoudre un problème technique ou de compléter ou de parfaire, soit l'effet architectural, soit l'harmonie de l'immeuble et qui seraient apportées en cours de travaux par le constructeur, en accord avec l'Architecte.

Le constructeur pourra être amené à modifier les prestations énumérées dans la présente notice et à les remplacer par des prestations globalement équivalentes dans le cas d'apparition d'un matériel nouveau, ou en cas de force majeure ou cause légitime, notamment :

- Règle administrative contraignante.
- Règlement judiciaire, liquidation de biens, cessation d'activité d'entreprise ou de fournisseur.
- Arrêt de fabrication, défaut d'approvisionnement ou retard d'approvisionnement d'un matériau.  
- Qualité insuffisante du matériau prévu ou livré, etc.
- Et plus généralement, si les impératifs techniques ou réglementaires le mettaient dans l'obligation de renoncer définitivement à telle ou telle disposition de prestations prévues.

Le tout, à condition qu'il n'en résulte ni augmentation de prix, ni altération de qualité pour l'acquéreur.



## SOMMAIRE

### 1- CARACTERISTIQUES TECHNIQUES GENERALES DE L'IMMEUBLE

- 1.1. MURS, PLANCHERS
- 1.2. FACADES
- 1.3. TERRASSES, BALCONS
- 1.4. CLOISONNEMENT
- 1.5. RESEAUX
- 1.6. TOITURES

### 2- ANNEXES PRIVATIVES

- 2.1. PARKING EN REZ-DE-CHAUSSEE
- 2.2. PARKING EN SOUS-SOL
- 2.3. LOCAL POUBELLE

### 3- PARTIES COMMUNES INTERIEURES A L'IMMEUBLE

- 3.1. HALL D'ENTREE AU REZ DE CHAUSSEE
- 3.2. CIRCULATIONS, COULOIRS ET CAGES D'ESCALIERS

### 4- EQUIPEMENTS GENERAUX DE LA PARCELLE

- 4.1. TELECOMMUNICATIONS
- 4.2. ALIMENTATION EN EAU
- 4.3. ALIMENTATION EN ELECTRICITE

### 5- PARTIES COMMUNES EXTERIEURES AUX BÂTIMENTS

- 5.1. PORCHES D'ENTREE
- 5.2. COUR (VOIRIE ET STATIONNEMENT)
- 5.3. ECLAIRAGE EXTERIEUR
- 5.4. RESEAUX DIVERS

## 1 – CARACTÉRISTIQUES TECHNIQUES GÉNÉRALES DE L'IMMEUBLE

### 1.1. MURS, PLANCHERS

---

- |       |                   |   |
|-------|-------------------|---|
| 1.1.1 | Murs et planchers | Les éléments existants de maçonnerie et de planchers, faisant partie des différents lots ne feront l'objet d'aucune modification.   |
| 1.1.2 | Rez-de-chaussée   | Le rez-de-chaussée existant de la parcelle sera modifié suivant Permis de Construire pour rendre accessible 8 places de parking et créer un ascenseur à voitures desservant le sous-sol de la parcelle. |
| 1.1.3 | Sous-sol          | Le sous-sol existant de la parcelle sera aménagé afin de créer 5 places de stationnement accessibles depuis un ascenseur à voitures situé au rez-de-chaussée.   |

### 1.2. FACADES

---

- |       |                        |   |
|-------|------------------------|---|
| 1.2.1 | Eléments de maçonnerie | Aucune modification ne sera apportée aux façades donnant sur la rue Jean Bart.<br><br>En intérieur d'îlot, les façades en brique seront conservées et remise en état, sablée ou peinte si nécessaire après démolitions effectuées. Les éléments de béton (appuis de béton, linteaux, parties de murs) seront nettoyés ou sablés ou repeints. Les allèges prévues dans le permis de construire seront réalisés par les acquéreurs. |
| 1.2.2 | Menuiseries            | L'ensemble des menuiseries de la parcelle seront conservées,<br>conformément au permis de construire, l'intégralité des menuiseries devront rester blanches. Les volets roulants seront maintenus. Les inscriptions du 1 <sup>er</sup> étage au 36 rue Jean Bart seront retirées.   |
| 1.2.3 | Serrurerie             | Façade rue Jean Bart : les serrureries des deux balcons seront nettoyées ou sablées et repeintes, selon les prescriptions du permis de construire.  |

### 1.3. TERRASSES, BALCONS

---

- |       |                                    |  |
|-------|------------------------------------|--|
| 1.3.1 | Parties privatives extérieures RDC | Le sol des parties privatives situées en rez-de-chaussée sera, suivant localisation, ou maintenu, ou en pleine terre ou en enrobé ou béton balayé (idem cour). |
|-------|------------------------------------|--|

**1.3.2 Terrasses**

Au niveau du bâtiment arrière rue Jean Bart, côté cour, est prévue dans le permis de construire, la création d'un balcon au R+1 et d'une terrasse au R+2. Leur création (structure porteuse/étanchéité), est à la charge de l'acquéreur, exceptée la réalisation des serrureries, réalisées conformément au permis de construire par le vendeur.

**1.4. CLOISONNEMENT**

---

Mise en œuvre de cloisonnement de type SAD ou maçonnerie parpaing avec affaiblissement acoustique pour séparer le lot 102 du lot 501.

Mise en œuvre de cloisonnement maçonné ou plâtre pour séparer le lot 105 des parties communes.

**1.5. RESEAUX**

---

1.5.1 Chutes d'eaux pluviales En PVC ou zinc (suivant emplacement).

1.5.2 Chutes d'eaux usées et d'eaux vannes En PVC ou zinc (suivant emplacement)..

1.5.3 Canalisations sous-dallage En PVC ou zinc (suivant emplacement)..

1.5.4 Branchement aux égouts Installation des réseaux, compris toutes sujétions jusqu'aux limites de propriété et jusqu'au rejet à l'égout, raccordement compris.

**1.6. TOITURES**

---

1.6.1 Toiture bâtiment front à rue Jean Bart :  
Contrôle de l'état de la toiture et des équipements présents en toiture. En cas d'infiltration due à un défaut, des travaux de refecton seront réalisés sur la couverture.

1.6.2 Toiture bâtiment longeant limite séparative :  
Toiture terrasse bitumée.  
Contrôle de l'état de la toiture et des équipements présents en toiture. En cas d'infiltration due à un défaut, des travaux de refecton seront réalisés sur la couverture.

1.6.3 Toiture bâtiment cœur d'ilot :  
Toiture en pente, tuiles.  
Contrôle de l'état de la toiture et des équipements présents en toiture. En cas d'infiltration due à un défaut, des travaux de refecton seront réalisés sur la couverture.

1.6.4 Toiture bâtiment fond de parcelle :  
Toiture pente bitumée.

Contrôle de l'état de la toiture et des équipements présents en toiture. En cas d'infiltration due à un défaut, des travaux de refecton seront réalisés sur la couverture.

- 1.6.5 Emergence d'éléments nécessaires au désenfumage du parking dans la cour.

## 2- ANNEXES PRIVATIVES

### 2.1. PARKING EN REZ DE CHAUSSEE

---

#### 2.1.1 Aménagement

Aménagement du rez-de-chaussée pour création d'un parking de 8 places :

- Accessible depuis une porte sectionnelle existante en façade du 36 rue Jean Bart. La porte sectionnelle sera motorisée.
- Modification de la structure des lieux pour permettre l'aménagement des 8 places de stationnement (cf. plan).

#### 2.1.2 Murs

Les murs seront conservés en l'état ou recouvert d'une peinture blanche.

Si il s'avérait nécessaire de rendre coupe feu les cloisons, il sera mis en place l'isolation CF nécessaire notamment au niveau des lots 101/102/401.

#### 2.1.3 Plafonds

Mise en œuvre d'une isolation Coupe Feu au droit des stationnements situés sous les lots 101/102/501

#### 2.1.4 Sols

Dalle béton carrelée existante + enrobé ou béton balayé aux endroits où il sera nécessaire de la faire.

#### 2.1.5 Equipement électrique

Tubes fluorescents étanches et éclairage de sécurité aux endroits où la luminosité ne sera pas suffisante.

### 2.2. PARKING EN SOUS-SOL

---

#### 2.1.1 Aménagement

Aménagement du sous-sol pour création d'un parking de 5 places :

- Accessible depuis une porte sectionnelle existante en façade du 36 rue Jean Bart. La porte sectionnelle sera motorisée. Puis par un ascenseur à voitures.
- Aménagement des lieux pour y placer 5 stationnements

- 2.1.2 Murs Les murs seront conservés en l'état ou recouvert d'une peinture blanche. Si il s'avérait nécessaire de rendre coupe feu les cloisons, il sera mis en place un flocage.
- 2.1.3 Plafonds Mise en œuvre d'un flocage CF selon recommandation du bureau de contrôle
- 2.1.4 Sols Dalle béton existante  
Tracage des stationnements.
- 2.1.5 Equipement électrique  
Tubes fluorescents étanches et éclairage de sécurité aux endroits ou la luminosité ne sera pas suffisante suivant normes en vigueur.

### 2.3. LOCAL POUBELLE

---

- 2.1.1 Murs Les murs intérieurs seront conservés en l'état ou peints.  
La baie séparant local de la cour sera remplacé par une maçonnerie avec intégration d'une porte CF.
- 2.1.2 Plafonds Fibrastyrene ou flocage.
- 2.1.3 Sols Dalle béton existante.
- 2.1.4 Equipement électrique  
Hublots étanches commandés par boutons poussoirs sur minuterie.

### 3– PARTIES COMMUNES INTERIEURES

#### 3.1. HALL D'ENTREE AU REZ DE CHAUSSEE

---

- 3.1.1 Murs Démolition au 36 rue Jean Bart du monte-charge et recréation d'un plancher. Idem pour hall d'entrée de la rue Jean Bart. .  
Bouchage des ouvertures existante du 34, rue Jean bart selon plan défini.
- 3.1.2 Sols Mise en œuvre d'un carrelage uniforme sur les 3 halls d'entrée en remplacement des sols existant.
- 3.1.3 Serrurerie Pose de garde-corps suivant emplacement requis ou refecton des existants selon normes en vigueur.
- 3.1.4 Parois Réalisation d'enduits si nécessaires et mise en œuvre d'une peinture décorative.
- 3.1.5 Plafonds Réalisation d'enduits si nécessaires et mise en œuvre d'une peinture décorative.
- 3.1.6 Equipements électriques Les luminaires existants seront remplacés à l'exception de la suspension du 34 rue Jean Bart qui sera restaurée et conservée. L'installation fonctionnera avec boutons poussoirs et minuterie.
- 3.1.7 Sécurité Contrôle d'accès aux différents sas d'entrée par badges Vigik.

#### 3.2. CIRCULATIONS, COULOIRS, ESCALIERS

---

- 3.2.1 Sols Dépose des sols PVC existants. Remise en état des planchers bois existants si possible ou mise en œuvre de revêtements de sol en PVC ou en lés de moquette pour grands passages.
- 3.2.2 Parois Réalisation d'enduits si nécessaires et mise en œuvre d'une peinture décorative.
- 3.2.3 Plafonds Réalisation d'enduits si nécessaires et mise en œuvre d'une peinture décorative.
- 3.2.4 Equipements électriques Remplacement des luminaires existants par des plafonniers ou luminaires en applique avec boutons poussoirs et minuterie.

### 3.2.5 Sécurité

Remise en fonctionnement des trappes de désenfumage existantes. Création si nécessaire d'une trappe de désenfumage au 34 rue Jean Bart.



## 4- EQUIPEMENTS GENERAUX DE LA PARCELLE

### 4.1. TELECOMMUNICATIONS

---

- |       |                      |  |
|-------|----------------------|--|
| 4.1.1 | Téléphone            | Câblage complet de l'immeuble par les services de FT.  |
| 4.1.2 | Antennes TV et radio | Installation collective par réseau câblé, raccordement individuels pour les chaînes nationales.<br>Raccordement du bâtiment à la fibre si possible |
| 4.1.3 | Internet             |  |

### 4.2. ALIMENTATION EN EAU

---

- |       |                           |   |
|-------|---------------------------|---|
| 4.2.1 | Comptages généraux        | Dans colonne montante ou partie commune   |
| 4.2.2 | Comptages individuels     | Pose d'un compteur individuel dans chaque logement  |
| 4.2.3 | Colonnes montantes        | En acier ou PVC ou PEX.   |
| 4.2.4 | Branchements particuliers | Acier ou PVC ; manchettes en gaines palières pour pose ultérieure des compteurs divisionnaires par le syndic. |

### 4.3. ALIMENTATION EN ELECTRICITE

---

- |       |                                 |   |
|-------|---------------------------------|---|
| 4.4.1 | Raccordement                    | Raccordement au réseau public de distribution. Câble de branchement électrique laissé en attente dans la GTL.   |
| 4.4.2 | Comptages des services généraux | Comptage particulier pour le bâtiment sur lequel sera repris le parking et l'ascenseur.   |
| 4.4.3 | Colonnes montantes              | Suivant prescriptions EDF   |
| 4.4.4 |                                 | Comptages Avec compteurs électroniques fournis par EDF dans tableaux disjoncteurs. Les démarches relatives au raccordement du lot sont à la charge de l'acquéreur. Gainés techniques des logements avec platine disjoncteur et disjoncteur.<br>Compteurs à charge du fournisseur d'énergie lors de la demande de mise en service, à réaliser par l'acquéreur. |

## 5- PARTIES COMMUNES EXTERIEURES AUX BÂTIMENTS

### 5.1. PORCHES D'ENTREE

---

- |       |                         |   |
|-------|-------------------------|---|
| 5.1.1 | Sols                    | Remise en état des existants ou pose d'un enrobé ou béton balayé.   |
| 5.1.2 | Parois                  | Conservation et remise en état si nécessaire des éléments de boiseries et mise en œuvre d'une peinture décorative.  |
| 5.1.3 | Plafonds                | Conservation et remise en état si nécessaire des éléments de boiseries et mise en œuvre d'une peinture décorative.  |
| 5.1.4 | Equipements électriques | Pose de luminaires en applique au 34-36 rue Jean Bart.  |
| 5.1.5 | Sécurité                | Contrôle d'accès à la cour pour piétons par visiophonie grâce à une platine présente en façade au niveau du porche du 34 et du 36 rue Jean Bart, avec gâche électrique. Contrôle d'accès véhicules (double porte du 36 rue Jean Bart et de la porte sectionnelle) par badge télécommandé. |

### 5.2. COUR (VOIRIE ET STATIONNEMENT)

---

- |       |      |   |
|-------|------|---|
| 5.2.1 | Sols | Après démolition des bâtiments, une réfection des sols de la cour sera effectuée. Mise en œuvre d'un béton balayé teinte gris clair ou d'un enrobé. |
| 5.2.2 | Murs | Après démolition des bâtiments, une réfection des murs sera effectuée si nécessaire avec sablage ou peinture appliquée sur les murs.                |
| 5.2.3 |      | Une remise à niveau des différents sols de la cour permettra un accès facilité aux places de stationnement.   |

Les éléments de menuiserie seront déposés pour la création de places de stationnement.

### 5.3. ECLAIRAGE EXTERIEUR

---

Les luminaires existants seront déposés et de nouveaux éclairages seront posés, suivant normes en vigueur. Fonctionnement par détecteurs de présences.

## 5.4. RESEAUX DIVERS

---

- |       |          |  |
|-------|----------|--|
| 5.4.1 | Égouts   | Raccordement sur égouts publics.   |
| 5.4.2 | EU et EV | Relevage vers le réseau public si nécessaire   |
| 5.4.3 |          | Ventilation du parking Remise en état des cours anglaises pour ventilation parking.<br>Création de réseaux de ventilation complémentaires, si nécessaires. |



# Maisonormes

Diagnostic sanitaire de votre construction  
plomb - amiante - habitabilité - parasites



Dossier n° 07161170

**DIAGNOSTIC TECHNIQUE**  
préalable à la mise en copropriété d'un immeuble  
de plus de 15 ans

article L 111-6-2 du Code de la Construction et de l'Habitation

*Handwritten signature and scribbles at the bottom of the page.*

## I. DEFINITION DE LA MISSION

En prévision de la mise en copropriété, nous avons procédé à la visite de l'immeuble sis 34/36 rue Jean Bart et 32/34 rue Jeanne d'Arc à Lille, afin d'établir le diagnostic technique portant constat de l'état apparent :

- de la solidité du clos et du couvert
- des conduites et canalisations collectives
- des équipements communs et de sécurité

## II. TEXTE DE REFERENCE

Le présent diagnostic a été établi en respectant les dispositions réglementaires de la loi SRU article L 111-6-2 du Code de la Construction et de l'Habitation.

Il correspond à un état des lieux visuel sans recherche, ni examen approfondis et ne peut en aucun cas faire état d'éventuels vices cachés.

## III. ASSIETTE FONCIERE

- ✗ Références cadastrales : Non renseignées

## IV. BATIMENTS VISITES

- ✗ Deux bâtiments accolés à usage tertiaire, sis 34/36 rue Jean Bart à Lille, répartis sur un rez-de-chaussée et 3 niveaux en superstructure sur la partie avant (côté rue) ; un rez-de-chaussée et 2 niveaux en superstructure sur la partie arrière, reliés par un bâtiment sur un étage longeant une cour.
- ✗ Un bâtiment à usage tertiaire, sis 32/34 rue Jeanne d'Arc à Lille, répartis sur un rez-de-chaussée et 3 niveaux en superstructure.
- ✗ Un porche fermé sur rue (N° 36 rue Jean Bart)
- ✗ Liste des locaux non visités : Néant
- ✗ La toiture du bâtiment n'a pas été inspectée pour des raisons d'inaccessibilité.

## V. DONNEUR D'ORDRE :

SARL SAINT ROCH HABITAT  
6 RUE LAMARTINE  
59000 LILLE

## VI. OPERATEUR :

Olivier DOBY  
MAISONORMES  
14 rue du Carrousel  
59650 VILLENEUVE D'ASCQ

## VII. DESCRIPTION

### 1) Solidité du clos et du couvert

#### a. Fondations

Le mode de fondation de l'immeuble n'a pu être relevé.

Cette incertitude ne pourrait être levée qu'au moyen d'investigations complémentaires, fouilles ...

#### b. Gros œuvre :

##### ⊗ Bâtiment avant (34/36 rue Jean Bart);

Le gros œuvre comprend des murs composés de briques rouges et pierres de taille côté rue et de briques peintes sur l'arrière. (photo 1)

Les caves sont en briques voutées (photo 2)

La structure de l'édifice est solide.

Le bâtiment est en travaux.

Se référer au cahier des charges et à la notice descriptive du projet.

##### ⊗ Bâtiment arrière (34/36 rue Jean Bart) ;

Composé de briques rouges et béton, le gros œuvre est en bon état général (photo 3)

La structure de l'édifice est solide.

Le bâtiment est en travaux.

Se référer au cahier des charges et à la notice descriptive du projet.

##### ⊗ Porche (36 rue Jean Bart) ;

Le gros œuvre comprend des murs en briques enduits de plâtre peint (écaillé par endroit) en état moyen. (photo 4)

Le bâtiment est en travaux.

Se référer au cahier des charges et à la notice descriptive du projet.

##### ⊗ Bâtiment (32/34 rue Jeanne d'Arc) ;

Le gros œuvre comprend des murs en briques rouges et pierres de taille côté rue et briques rouges et béton sur l'arrière.

Le bâtiment est en travaux.

Se référer au cahier des charges et à la notice descriptive du projet.

#### c. Façades

##### ⊗ Bâtiment avant :

<u>Composition :</u>	Briques/ pierres	<u>État :</u>	<input checked="" type="checkbox"/> Bon état	<input type="checkbox"/> État moyen	<input type="checkbox"/> Mauvais état
----------------------	---------------------	---------------	--	-------------------------------------	---------------------------------------

##### ⊗ Bâtiment arrière ;

<u>Composition :</u>	Briques/ béton	<u>État :</u>	<input checked="" type="checkbox"/> Bon état	<input type="checkbox"/> État moyen	<input type="checkbox"/> Mauvais état
----------------------	-------------------	---------------	--	-------------------------------------	---------------------------------------

##### ⊗ Porche ;

<u>Composition :</u>	Briques/ béton	<u>État :</u>	<input type="checkbox"/> Bon état	<input checked="" type="checkbox"/> État moyen	<input type="checkbox"/> Mauvais état
----------------------	-------------------	---------------	-----------------------------------	--	---------------------------------------

##### ⊗ Bâtiment rue Jeanne d'Arc

<u>Composition :</u>	Briques/ béton	<u>État :</u>	<input checked="" type="checkbox"/> Bon état	<input type="checkbox"/> État moyen	<input type="checkbox"/> Mauvais état
----------------------	-------------------	---------------	--	-------------------------------------	---------------------------------------

#### **d. Menuiseries Extérieures**

➤ Bâtiment avant :

Menuiseries en Bois peint couleur double vitrage avec volets roulants (N° 36) et en PVC blanc double vitrage avec volets roulants (N° 34) côté rue et en PVC double vitrage (N° 34 et 36) côté cour.

2 Portes en bois peint (34/36 rue Jean Bart) en bon état.

1 porte de garage sectionnelle en PVC couleur : bon état

Se référer au cahier des charges et à la notice descriptive du projet.

➤ Bâtiment arrière et sur cour:

Menuiseries (portes, porte-fenêtre et fenêtres) aluminium double vitrage.

Fenêtres de toit type Skydom sur plateforme.

Se référer au cahier des charges et à la notice descriptive du projet.

➤ Bâtiment ( 32/34 rue Jeanne d'Arc) :

Menuiseries bois peint double vitrage avec volets roulants au 1<sup>er</sup> étage

Menuiseries PVC blanc au 2<sup>ème</sup> étage

Fenêtres de toit type Vélux au 3<sup>ème</sup> étage

Se référer au cahier des charges et à la notice descriptive du projet.

#### **e. Menuiseries Intérieures**

Se référer au cahier des charges et à la notice descriptive du projet.

#### **f. Couvert**

➤ Bâtiment avant :

Toiture principale du Bâtiment : Toiture en zinc avec ardoises sur le brisis côté rue

Se référer au cahier des charges et à la notice descriptive du projet.

➤ Bâtiment arrière :

Plateforme longeant la cour : matériau inconnu (non accessible) et bac acier galvanisé.

Toiture tuiles

Se référer au cahier des charges et à la notice descriptive du projet.

➤ Bâtiment (32/34 rue Jeanne d'Arc) :

Toiture en ardoises.

Se référer au cahier des charges et à la notice descriptive du projet.



## 2) Conduites et canalisations collectives

### a. Alimentation EDF

Bon état       État moyen       Mauvais état       Sans objet

Se référer au cahier des charges et à la notice descriptive du projet.

### b. Alimentation GDF

Bon état       État moyen       Mauvais état       Sans objet

Se référer au cahier des charges et à la notice descriptive du projet.

### c. Alimentation Eau Potable

Bon état       État moyen       Mauvais état       Sans objet

Se référer au cahier des charges et à la notice descriptive du projet.

### d. Conduits de fumées

Bon état       État moyen       Mauvais état       Non visibles

Se référer au cahier des charges et à la notice descriptive du projet.

### e. Aération

Bon état       État moyen       Mauvais état       Sans objet

Se référer au cahier des charges et à la notice descriptive du projet.

### f. Chauffage Central

Bon état       État moyen       Mauvais état       Sans objet

Se référer au cahier des charges et à la notice descriptive du projet.

### g. Écoulements des eaux Vannes et eaux pluviales - Canalisations

Bon état       État moyen       Mauvais état       Sans objet

Descentes d'eau sur façade en zinc avec dauphin en fonte (photo 5)

Se référer au cahier des charges et à la notice descriptive du projet.

h. Raccordements réseaux

Se référer au cahier des charges et à la notice descriptive du projet.

3) Équipements communs et de sécurité

**EDF** : 1 seul compteur et tableau pour tout l'immeuble (photo 6)

Se référer au cahier des charges et à la notice descriptive du projet.

**Compteur GDF** : 1 seul compteur pour tout l'immeuble

Se référer au cahier des charges et à la notice descriptive du projet.

**Compteurs SEN** : Non visibles

Se référer au cahier des charges et à la notice descriptive du projet.

**VMC** : Présence

Se référer au cahier des charges et à la notice descriptive du projet.

**Système de désenfumage** : Présence de plusieurs trappes de désenfumage (photo 7)

Se référer au cahier des charges et à la notice descriptive du projet.

**Alarmes Incendie** : Non visible

Se référer au cahier des charges et à la notice descriptive du projet.

**Extincteurs** : Présence de plusieurs extincteurs sur l'ensemble de l'immeuble (photos 8-9)

Se référer au cahier des charges et à la notice descriptive du projet.

**Monte charge** : Présence de 3 monte-charge sur l'ensemble de l'immeuble (photo 10)

Se référer au cahier des charges et à la notice descriptive du projet.



Fait à VILLENEUVE D'ASCQ le 4 Juillet 2016

Établi en 6 pages + photos

A handwritten signature in black ink, appearing to be a stylized name.

Photo 1



Photo 2



Photo 3



Photo 4



Photo 5



Photo 6

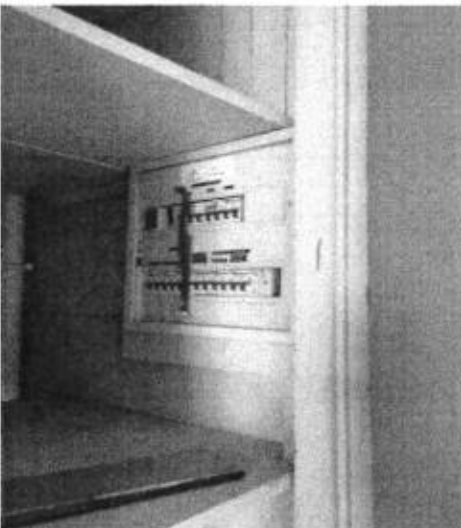

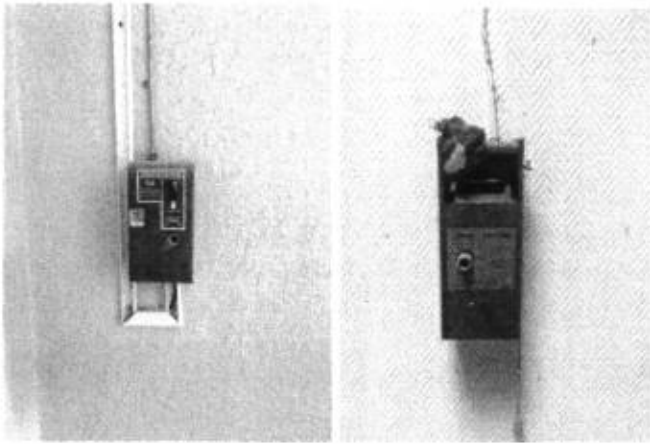

Photo 7



Photo 8

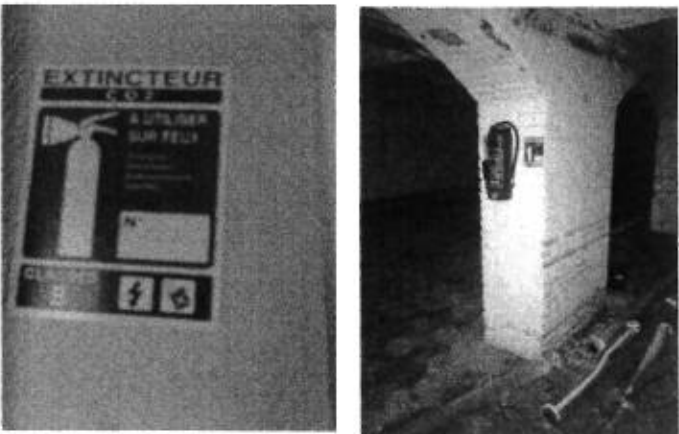

Photo 9



Photo 10

